TIGRE
PARA CAMPEONES!
EL ZAPATO DE FUTBOL DE CALIDAD!
Manaco

PRESENCIA

MATUTINO FUNDADO EL 28 DE MARZO DE 1952
AÑO XXIII- N° 5.889- LA PAZ, BOLIVIA, SABADO 26 DE OCTUBRE DE 1974- 14 PAGINAS- $b. 2.00

Manaco
PARA EL PIE JUVENIL.
MOD. 28
CALIDAD DURACION!

Informe oficial:

Preocupación por efectos de inflación mundial en Bolivia

Banzer no desea ingreso de los partidos al campo

COCHABAMBA, 25 (PRESENCIA).- El Presidente de la República sostuvo que está de acuerdo con evitar el ingreso de partidos políticos al campo, al afirmar que coincide con lo manifestado por su Ministro de Asuntos Campesinos y Agropecuarios, Cnl. Alberto Natusch.

En declaraciones a la prensa local, el Ministro Natusch dijo: "como Ministro de Asuntos Campesinos y Agropecuarios, e interpretando el sentir del campesinado no soy partidario de que políticos ingresen al campo porque éstos en el pasado demostraron negativas experiencias a los trabajadores campesinos, provocando, con su intromisión, división y confusión".

El Jefe de Estado, que llegó anoche para concurrir a diferentes ceremonias, fue entrevistado en torno a varios temas. Con respecto a la sugerencia del Consejo Nacional de Reformas Estructurales, que en el proyecto de ley electoral figure el ingreso de partidos políticos al campo para realizar proselitismo, el Gral. Banzer fue conciso respondiendo: "Mi opinión es la misma que la del Ministro de Asuntos Campesinos, publicada en la prensa".

En cuanto al plazo que se concederá para estudiar las sugerencias de CONARE, dijo: "no podemos fijar plazo exacto porque nuestra intención es en primer lugar estudiar el documento internamente y luego entregarlo a la Comisión que formará con representantes de partidos".

Por otra parte, el Primer Mandatario afirmó que la convocatoria a elecciones será conocida de acuerdo a un cronograma que se elabora actualmente, para ajustarse al tiempo disponible, y que será en el tiempo adecuado para la realización del plebiscito.

Con relación a la modernización del armamento de las Fuerzas Armadas, el Gral. Banzer dijo que ese es un deseo de todos los miembros de las FF.AA. y de todos los bolivianos.

"Las Fuerzas Armadas tienen misiones constitucionales, en primer término la defensa del país, la seguridad nacional y la contribución al desarrollo socio-económico", afirmó el presidente.

El presidente agregó que el cumplimiento de las dos primeras funciones, "no se lo puede hacer con palos, se tiene que hacer con armas; estoy de acuerdo con el criterio de modernizar bélicamente a las FF.AA.", indicó.

Posteriormente hizo ver factores que aún no permiten dirigir fondos a ese propósito, señalando: "lamentablemente nuestra economía todavía no ha reaccionado en la medida que se requiere para la adquisición de material bélico".

Sin embargo, finalizando, dijo que dentro de las posibilidades económicas, "esta tratándose de mejorar sus condiciones".

El gobierno puso en conocimiento del Fondo Monetario Internacional su preocupación por los efectos que la inflación mundial tendrá sobre la economía boliviana el próximo año, con sus secuelas de "malestar social y alza de precios que será necesario compensar de alguna manera".

Esta información está contenida en un documento oficial difundido ayer por el Ministerio de Finanzas, en el cual se informa detalladamente sobre la actividad de una misión boliviana presidida por el Ministro de Finanzas, Cnl. Víctor Castillo, ante el Fondo Monetario Internacional, Banco Mundial, Banco Interamericano de Desarrollo y Departamento de Estado de EE.UU.

En la parte relativa a la situación financiera del país el informe dice:

1. En el Fondo se hizo una revisión de la situación actual del país y sus perspectivas para 1975, habiéndose hecho conocer las preocupaciones del Gobierno para solucionar los problemas sociales de aumento de sueldos y salarios y las negociaciones en el sector privado para llegar a arreglos directos entre partes. Si bien el país atraviesa por una situación coyuntural de altos precios por sus productos de exportación básicos, no se espera que estas condiciones favorables subsistieran a lo largo de 1975, confrontándose con una inflación importada que tenderá a acentuarse en el próximo año, lo que encarece los precios de los bienes y servicios que importa el país, creando malestar social y alza de precios que será necesario compensar en alguna medida en 1975.

2. En el Banco Mundial, igualmente, se analizó la situación económica y financiera del país, habiéndonos expresado que siendo necesario canalizar mayores recursos a países más necesitados que el nuestro en condiciones concesionarias, Bolivia recibirá en 1975 créditos en términos endurecidos en una mezcla de fondos blandos y duros para un mismo proyecto. Se hizo conocer el pedido del señor Presidente de la República para obtener recursos para el desarrollo en el campo social del país, lo que mereció acogida especial para ser considerado en la programación de operaciones con el país en el próximo año.

El Vice-Presidente Regional para Latinoamérica y el Caribe, Gerald Alter, igual que los personeros del Fondo, manifestaron su complacencia por la situación del país, que en 1974 será uno del nivel de exportaciones de $us. 600 millones. Considera que los precios del petróleo y de los minerales serán en 1975 iguales que en 1974, lo que beneficiará al país.

3. En el BID realizó una reunión con los Directores Ejecutivos por Bolivia para revisar el programa de operaciones en marcha y el eventual para el próximo año, enfatizando en financiamientos prioritarios como la carretera La Paz-Beni.

Se acordó realizar la VII Reunión de URUPABOL en Asunción (Paraguay), que no está en acción desde la VI Reunión realizada en el país, en la ciudad de Sucre, ha fijado una fecha tentativa, según copia anexa, y la reunión sería entre el 4 y el 5 de noviembre próximo.

Se firmó un Convenio de Asistencia Técnica no reembolsable para el fomento de las artesanías nacionales, habiéndose comprometido dar un discurso destacando la cooperación del BID.

4. En el Departamento de Estado se hizo conocer, igualmente, la actual situación económica del país, al agradecer la cooperación del Gobierno y pueblo de los Estados Unidos al nuestro.

Se planteó la necesidad de seguir contando con un Programa FRA, agotado, y que ha sido manejado con éxito por el Banco Central, lo mismo que la continuación de la Ley 480 para el país y la implementación de un nuevo programa para el desarrollo en el campo social del país en el que las necesidades son grandes y urgentes y al que el Gobierno desea dar una prioridad. La receptibilidad de los representantes del Gobierno Americano sobre estos aspectos fue amplia, esperando poder considerar en los programas de ayuda de 1975 estos campos de financiamiento concesionario.

5. Las diferentes negociaciones en todos los organismos internacionales y agencias reseñadas anteriormente ya han realizadas en la ciudad de Nueva York fueron conducidas en sus últimos detalles por los miembros de la Delegación.

CUATRILLIZAS.- San Antonio, Texas 25 (AP).- Sheila y Al Hansen, padres de estas cuatrillizas, las observan satisfechos de que el alumbramiento haya sido normal. Un vocero del Hospital Metodista, donde se hallan las criaturas dijo que las posibilidades de un nacimiento cuádruple son de una en un millón. La pareja tiene otras dos hijas. (Radiofoto AP).

Los campesinos no votarán como rebaño por un solo hombre, dijo el Presidente

COCHABAMBA, 25 (PRESENCIA).- "Ni el Gobierno ni las Fuerzas Armadas pueden votar como un rebaño al mugido para que voten exclusivamente, por un hombre", expresó hoy el Presidente de la República, Gral. Hugo Banzer Suárez al inaugurar el IX Congreso Nacional de Trabajadores Campesinos, en la localidad de Cliza.

El Jefe del Estado llegó a la ciudad poco antes del mediodía a bordo de un helicóptero de la Fuerza Aérea y fue recibido por autoridades departamentales, provinciales y por los delegados asistentes al congreso.

A tiempo de demandar unidad a los trabajadores campesinos, en su condición de líder y miembro de las Fuerzas Armadas, el General Banzer aseveró que el país vive en circunstancias especiales, principalmente por las noticias difundidas por la prensa nacional e internacional que dan cuenta de la carrera armamentista de países vecinos.

Asimismo señaló que el país vive momentos especiales como fruto de tres años de intenso trabajo, que ha logrado la estabilidad política y un período de paz y tranquilidad ciudadana. Agregó que, como consecuencia de esta situación, organismos internacionales de crédito, están dispuestos a financiar importantes programas de desarrollo integral en el país. El Jefe del Estado mencionó la buena predisposición del Banco Mundial, del Banco Interamericano de Desarrollo y otros Bancos de Europa, que han contribuido con préstamos para encarar planes de trabajo en diferentes rubros de la actividad nacional.

"Se presenta una gran oportunidad para el país, dijo, por cuanto existen posibilidades para incrementar la actividad maderera, azucarera, algodonera, así como también en el sector minero".

Por otra parte, el Primer Mandatario dijo que los productos agrícolas tienen un buen precio en el mercado nacional e internacional, razón por la cual deben aprovecharse para una producción en mayor escala. Añadió que aprovechando esta coyuntura favorable, se deben adquirir implementos de trabajo que permitan mejorar la producción en diferentes rubros agrícolas.

Para todo ello, acotó, se necesita fundamentalmente tranquilidad y trabajo intenso, porque la discordia y la incomprensión destruyen los grandes propósitos de desarrollo armónico y próspero en el país.

Señaló que de nada vale la existencia de planes de trabajo si no hay participación de todos los bolivianos. Agregó que en el pasado el campesinado ha sido llevado como un animalito, al cual el patrón lo tenía sojuzgado y que los partidos políticos también hicieron de las suyas para su propios fines.

A tiempo de reconocer que hay gente consciente y de gran responsabilidad, como el dirigente Oscar Céspedes y los interventores de la Federación local, el General Banzer dijo que hoy el campesinado ya no se deja llevar; "Ustedes, libremente, así como lo ha manifestado el Ministro de Asuntos Campesinos y Agropecuarios, tienen que elegir a sus representantes". Luego demandó una efectiva cooperación de los campesinos para conducir los destinos país.

Aclaró que con bloqueos de caminos, huelgas de hambre y con paros, no se contribuye a solucionar los problemas nacionales.

Al concluir, el Presidente de la República, pidió a los congresales elegir a sus dirigentes con responsabilidad y conciencia, "por cuanto así lo exigen las Fuerzas Armadas de la Nación, que ahora contribuyen al desarrollo socio-económico del país. "Recordó que los campesinos constituyen las fuerza motriz para solucionar los problemas atingentes a la nacionalidad.

PARTIDOS POLITICOS

El General Banzer Suárez, al referirse a la acción de los partidos políticos, dijo "que los mismos tienen una gran utilidad en la actividad nacional cuando buscan los grandes intereses generales". De otra parte, censuró la acción perniciosa de los partidos políticos que han buscado solamente intereses personales.

Dijo también que los campesinos no son enemigos de los partidos políticos como ha manifestado Oscar Céspedes, sino que quieren trabajar sin mayores problemas.

Dijo que los partidos políticos, al ingresar al campo, crean división entre los campesinos.

El Perú propone nuevas fórmulas de cooperación

WASHINGTON, 25 (AP).- Perú propuso oficialmente una convención interamericana de cooperación para el desarrollo sobre tene en condiciones contractuales" compromisos de los Estados hacia la América Latina. El embajador peruano Luis Alfredo entregó el borrador de convención de 20 artículos a la Unión especial. Este es la reforma de la Organización de los Estados Americanos.

Entre otras razones el deseo de la cooperación se exige, dijo Alvarado, "por la gran desigualdad entre los niveles de desarrollo de la región de los países de la América Latina y los Estados Unidos; la contribución que en el mismo análisis prestan estos países al bienestar de la comunidad internacional; la importancia creciente de superar este estado de cosas en beneficio de un mejor orden internacional que lleve a las tensiones que se derivan de esta situación".

Alvarado dijo que desde que el mantenimiento de la paz de la región requiere la promoción del desarrollo "la cooperación internacional es imperativa para los pueblos de la región".

Detalló que si bien el desarrollo es responsabilidad principal de cada estado "se hace necesario concertar un esfuerzo internacional que haga posible que la cooperación internacional supere los esfuerzos aislados que se vienen realizando".

La propuesta convención, según Alvarado, "tiene por objeto la obligatoriedad conceptual a lo que hasta ahora han sido simples enunciados que se han encontrado en declaraciones concreciones mínimas, lo que ha contribuido a incrementar la frustración que se siente en los pueblos latinoamericanos sobre las posibilidades de la cooperación internacional".

La iniciativa peruana no quiere ser la proposición más importante que se ha presentado durante todo el proceso de reforma del sistema interamericano.

Según ella se crearía un mecanismo para el desarrollo bajo la jurisdicción directa de la Asamblea general de la OEA para servir como "foro político para las consultas o negociaciones sobre la cooperación en los campos económicos, social, cultural, científico y tecnológico".

Eso dejaría al consejo permanente de la OEA con la única función que asegurar la paz, promover los derechos humanos, y procurar la solución pacífica de las controversias políticas a través de los cuerpos que funcionan bajo su jurisdicción.

Según la propuesta las altas partes contratantes se comprometería "a cooperar entre sí de manera permanente y creciente, sin condiciones de ningún tipo, con pleno respeto a la igualdad soberana de los estados, a la no intervención en los asuntos internos de cada uno de ellos, y a sus diferentes sistemas sociales, políticos y económicos".

Alvarado no ocultó el verdadero objetivo de la iniciativa al decir que la adopción de la convención depende no sólo de los países latinoamericanos sino "de una decisión política del gobierno de los Estados Unidos".

Según la propuesta peruana se reafirmaría "el respeto a la soberanía permanente de los estados americanos sobre sus riquezas, recursos naturales, y en general sobre todas sus actividades económicas".

Hoy concluye el Sínodo

CIUDAD DEL VATICANO, 25 (AP).- Obispos de todo el mundo adoptaron hoy una "declaración" que pide a los católicos luego que se unan a los eclesiásticos en la difusión del evangelio y en la promoción del desarrollo social.

Uno de los prelados en el Cuarto Sínodo Mundial de Obispos propuso que se trate a los cardenales y a los obispos de "señor cardenal y "señor obispo", eliminando sus títulos tradicionales.

La votación de hoy puso fin a la sesión de formulación de política de la asamblea de un mes de 206 obispos que representan a la jerarquía católica.

Los obispos ya habían aprobado arrolladoramente un proyecto de documento ayer. En la versión final se cambió el título de "mensaje" a "declaración".

Voceros del Vaticano dijeron que el texto de la declaración y la forma en que entrarán en vigor se darán a conocer mañana.

El Sínodo concluye mañana con un discurso del Papa Paulo. Algunos de los obispos planean salir a sus países el mismo día, y otros permanecerán aquí para la celebración solemne de la misa dominical con el Papa en la basílica de San Pedro.

El obispo Rosalío José Castillo Lara, de Venezuela pidió títulos más sencillos para los prelados. Recordó que el Papa Paulo expresó esa misma idea hace algunos años. Dijo que no se debe decir ya "eminencia" o "excelencia" a cardenales y obispos sino "señor cardenal" o "señor obispo".

FSB propugna libre acción de partidos

Denuncia consignas en congreso campesino

Al afirmar que todos los partidos políticos pueden realizar su actividad libremente en todo el territorio nacional, incluyendo las áreas rurales, el Presidente del Consejo Ejecutivo Funcional Nacional de Falange, Jaime Gutiérrez Terceros, denunció que en el Congreso Campesino que se realiza en Capinota "existen grupos ajenos al campesinado" que están buscando servirse de éste para cumplir consignas políticas.

En efecto, Jaime Gutiérrez Terceros precisó que esos grupos "están instrumentando decisiones contrarias al pensamiento y a los propósitos del Presidente Hugo Banzer, cuya determinación de no participar en elecciones como candidato y entregar el mando de la nación el 6 de agosto de 1975 se quiere burlar".

Señaló que la determinación del Gral. Banzer Suárez ha sido acogida y respetada por algunos partidos, como la Falange, pero que los grupos "extracampesinos" que intervienen en el Congreso de Capinota, están maniobrando para ir contra el propósito presidencial e impedir el acceso de otros partidos al campo.

Concretamente, expresó que existen fuertes presiones de esos grupos para desconocer el legítimo derecho de los partidos para realizar su actividad en áreas rurales y para presionar en el ánimo del Gral. Banzer para que continúe en la Presidencia de la República.

El alto dirigente falangista indicó que las determinaciones campesinas surgen de la voluntad unipersonal de un dirigente y no del resultado de consultas a nivel nacional. Todo ello, dijo, configura una simple maquinación de los "grupos extraños al campesinado", que siguen consignas políticas en perjuicio del criterio libre de los campesinos.

Refiriéndose a declaraciones del Ministro de Asuntos Campesinos y Agropecuarios, Cnl. Alberto Natusch Busch, sobre vigencia del pacto militar-campesino y el no ingreso de los partidos al campo, el Presidente del Consejo Ejecutivo Funcional Nacional de FSB expresó que la vigencia del pacto constituye una garantía para los campesinos siempre que realmente las Fuerzas Armadas, como institución nacional, presten su respaldo y ayuda a la gente del campo, mediante la aplicación de programas de asistencia técnica y social. En cambio, manifestó su disconformidad con la limitación a la actividad de los partidos, los cuales, dijo, con las garantías constitucionales con que cuentan, pueden actuar libremente en todo el territorio del país.

Propuestas de Kissinger para el desarme nuclear

MOSCU, 25 (AP).- El Secretario de Estado norteamericano Henry A. Kissinger presentó hoy propuestas concretas sobre la limitación de armas nucleares al dirigente soviético Leonid Brezhnev, a fin de superar el estancamiento de las negociaciones en curso para un nuevo tratado de diez años de duración.

Fuentes norteamericanas calificaban la atmósfera del Kremlin de "muy amistosa y cordial", pero no hubo comunicados oficiales acerca de eventuales progresos en las gestiones del funcionario.

Los soviéticos se interesan primordialmente por lograr una entrevista personal con el Presidente Ford. Así, las principales esperanzas de Kissinger estriban en lograr un "progreso a nivel de conceptos" algo que no pudo lograr en su última visita a Moscú, en marzo pasado.

En su entrevista proyectada para la última semana de noviembre, Ford y Brezhnev han de ratificar las directivas aprobadas en estas reuniones e instruir a sus negociadores de Ginebra la redacción de un tratado de limitación de proyectiles, cabezas nucleares y bombarderos. La redacción habría de estar lista a fines de 1975.

GROMYKO Y KISSINGER.- Moscú 24 (AP).- El Secretario norteamericano de Estado, Henry Kissinger, a la derecha, recibe el saludo del Ministro de Relaciones Exteriores soviético, Andrei Gromyko, en Moscú (Radiofoto AP).

Controversia sobre ingreso de la Argentina al Grupo Andino

LIMA, 25 (AP).- El ingreso de Argentina al Grupo Andino es aún improbable pero, ya uno de los temas más debatidos en varios países y ha creado un gran interrogante.

Hay voces en favor del ingreso de Argentina y otras que dicen que es imposible que lo haga en el mismo nivel de los miembros actuales: BOLIVIA, Colombia, Chile, Ecuador, Perú y Venezuela.

Donde más se han escuchado las voces favorables ha sido en Perú. El Presidente General Juan Velasco y otros miembros del gobierno lo apoyan, al igual que órganos de prensa.

"La Crónica", del sistema de difusión del gobierno señaló que "la inclusión de Argentina será, un elemento muy valioso para el desarrollo rápido y congruentemente antiimperialista del pacto". Pero advirtió que deben tomarse medidas para que el mayor desarrollo relativo de Argentina no se convierta en un obstáculo.

En cambio, el Presidente venezolano Carlos Andres Perez se opuso.

El Canciller boliviano, General Alberto Guzmán Soriano, dijo hace poco aquí que la relación de Argentina con el Grupo Andino no tenía que ser en el mismo nivel que sus seis miembros plenos.

Según observadores diplomáticos, Argentina no ingresará al pacto como miembro pleno, sino que acrecentará sus relaciones con el bloque en forma conjunta y más en el aspecto bilateral.

El asunto comenzó a comentarse después que Leopoldo Tettamenti, economista del gobierno argentino, habló de "ingreso".

Pero una fuente consultada destacó que al referirse a ingreso Tettamenti puede haber querido decir una materialización antes de fin de año de acuerdos entre Argentina y el Pacto de Cartagena.

Un embajador, que pidió no ser identificado, dijo que hay factores que impedirían el ingreso no sólo de Argentina sino de Brasil y México, por industrialización mayor que la de los demás.

En forma gráfica, el diplomático preguntó: "¿Qué pasaría si en una jaula donde hay seis perros pekineses se mete a un elefante?

Las actuales relaciones de Argentina con el Grupo Andino están regidas por una comisión mixta para buscar los mecanismos para una mayor vinculación. Hay una comisión similar Grupo Andino-México.

Según algunos informantes con Argentina hay mayor relación. Ya se han iniciado contactos sobre asuntos como la colaboración argentina en la programación industrial metalmecánica, que luego se extendería a la automotriz, petroquímica, electrónica, fertilizantes.

Ese programa de complementación industrial promoviría las exportaciones de partes y piezas en ambos sentidos y el intercambio de productos finales. Se estudia también un programa de liberación comercial, siempre que no afecte el desarrollo de los países miembros; el intercambio de productos agrícolas sobre la base de excedentes y faltantes. También se incluiría tecnología y cooperación técnica de Argentina en aspectos industriales y agropecuarios.

Se buscaría también un acuerdo para intensificar el intercambio de productos entre empresas transnacionales establecidas en la subregión y en Argentina a través de un sistema preferencial de aranceles. Otro aspecto importante para la complementación es la ley de inversiones extranjeros que Argentina promulgará pronto.

Se destaca también que las relaciones bilaterales de Argentina con los países miembros se han incrementado notoriamente.

Con Chile, hay acuerdo de complementación, en la industria automotriz y de autopartes. El intercambio llega a 210 millones de dólares con saldo favorable a la Argentina.

Con BOLIVIA, Argentina firmó un ambicioso plan, otorgándole zona franca en el puerto de Rosario. Además, hay una comisión mixta para aprovechar los recursos hidroeléctricos de los ríos Tarija y Bermejo. Establecerá un sistema de micro-ondas entre Santa Cruz y Campo Grande y un sistema de seguridad social para el trabajador boliviano en Argentina.

Con Perú, el comercio aumentó de 34 millones de dólares en 1971 a unos 80 millones este año. Argentina compra minerales y fibras textiles y productos no tradicionales y vende equipos industriales, coschadoras, tractores, camiones, autopiezas, plantas y equipos.

Argentina otorgó a Perú una línea de crédito de 50 millones de dólares para ser usado en dos años, a 10 de plazo y 2 de gracia, y que puede llegar hasta a 250 millones. Gran parte de esos créditos serán utilizados por INDUMIL, Industrias Militares), para ensamblar camiones Mercedes Benz con paquetes CKD argentinos.

El comercio argentino-ecuatoriano que oscilaba los dos millones de dólares, aumentó a unos 15 millones, mediante productos industriales para la metalmecánica y la industria automotriz. Argentina participará en la producción de relojes eléctricos y de pared en Ecuador. Asimismo, el ente estatal yacimientos petrolíferos fiscales de Argentina ha obtenido un contrato en Ecuador para explorar y explotar petróleo en el oriente.

Con Colombia existe cierta complementación en la industria automotriz y Argentina participará en el desarrollo de la metal mecánica y otros proyectos y la creación de empresas mixtas.

Con Venezuela, se ha negociado el abastecimiento de petróleo a la Argentina, que, además, participará en la industria automotriz.

Llegan a Vinto equipos para pequeña ampliación

ORURO, 25 (PRESENCIA).- El primer embarque de materiales, estructuras y equipos, destinados a la pequeña ampliación de la Fundición de Estaño, se encuentra ya rumbo a Vinto, procedente de Alemania. De acuerdo a la información proporcionada por el gerente general de la Empresa Nacional de Fundiciones, general Hugo Ortiz Mattos, dicho embarque llegará al país, alrededor de fines de noviembre o principios de diciembre.

El general Ortiz Mattos, estuvo en Vinto, realizando una de sus habituales inspecciones tanto de la Fundición de Estaño, como de los trabajos que se están llevando a cabo, con destino a la Fundición de Antimonio.

Sostuvo varias reuniones con los técnicos que trabajan en Vinto: hizo un minucioso recorrido por la planta de fundición de estaño, cuyas operaciones siguió con interés y requirió informes completos acerca de las obras que se efectúan para el montaje de la fundición de antimonio.

Así mismo, dedicó buena parte de su tiempo a inquirir detalles acerca del movimiento administrativo de la planta, a la vez que sus ayudantes hacían lo mismo, con respecto al movimiento contable, recepción de minerales, exportación de metales y otras operaciones similares.

Se informó que, la Empresa Nacional de Fundiciones, con el objeto de evitar interferencias en el normal desenvolvimiento de los programas que se desarrollan en Vinto, ha acumulado en suficiente cantidad, materiales de construcción para las obras civiles, particularmente con destino a la Fundición de Antimonio, con lo que se asegura la regularidad de los trabajos.

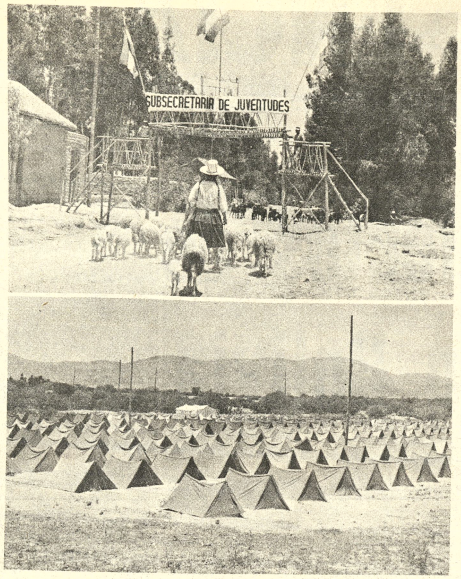

JUVENTUDES.- En la localidad de Esmeralda, Sacaba, será inaugurado mañana el Primer Encuentro Nacional de Juventudes, con la presencia de un millar de jóvenes procedentes de todo el país. El grabado muestra dos aspectos del campamento que ha sido preparado para albergar a los visitantes.

Se inaugura mañana primer encuentro de juventudes

COCHABAMBA 25 PRESENCIA).- Asignando singular importancia al Primer Encuentro Nacional de la Juventud, el Subsecretario de Juventudes, José Quiroz, en conferencia de prensa realizada en el campamento de Esmeralda, hizo con los periodistas un recorrido por el campamento que abarca una extensión de 7 hectáreas.

El Subsecretario explicó luego los objetivos y alcances del evento que se inicia el domingo, con participación de más de 1.000 jovenes, agregó que la experiencia de Tiawanacu permitirá a los organizadores y participantes mayor realce y resultados significativos.

Asimismo, se refirió a los puntos a tratarse durante el desarrollo del evento, esencialmente sobre temas de integración nacional.

Habló luego de la necesidad de concientizar sobre los problemas nacionales, necesidades y aspiraciones del pueblo, para contribuir positivamente a su desarrollo integral.

Los dirigentes ferroviarios tendrán reunión en Cochabamba

ORURO, 25 (PRESENCIA).- Entre el 26 y 27 de este mes, se efectuará en Cochabamba una reunión de dirigentes de las Federaciones Nacionales (Occidental y Oriental) de Trabajadores Ferroviarios, así como de sectores afines, Luz y Fuerza Eléctrica Lloyd Aéreo Boliviano, Jubilados Ferroviarios y otros similares, con objeto de considerar la institucionalización de la Confederación Boliviana de Trabajadores Ferroviarios y Ramas Afines.

Abraham Monasterios, Ejecutivo de la Federación Ferroviaria (Red Occidental), informó que la reunión se llevará a cabo, cumpliendo resoluciones de la última plenaria de trabajadores del riel, que determinaron efectuar un análisis de la actual situación de la Confederación y buscar su institucionalización, en vista de que los dirigentes de este organismo están ejerciendo sus cargos desde hace más de tres años, en contraposición a lo que establecen los Estatutos respectivos. Agregó que el periodo fijado para cada gestión es de sólo dos años.

Monasterios señaló que en la reunión de Cochabamba, también se considerará la fecha en que tendrá lugar el Congreso Nacional de Trabajadores Ferroviarios y Ramas Afines. Explicó que la Confederación ha dispuesto ya que ese evento se efectúe dentro de 60 días, pero que en Cochabamba se tomarán acuerdos para concretar ese congreso, adelantándose a la posibilidad de que la Confederación, por algún motivo, no cumpla con la convocatoria correspondiente.

PREOCUPACION

El Ejecutivo de la Federación Ferroviaria Red Occidental refiriéndose a otro tópico, expresó que los trabajadores ferroviarios se encuentran preocupados por la mantención de sus fuentes de labor, como es el caso de la Ferrovia Oruro-Cochabamba.

Dijo que en ese ramal, luego de los desastres ocasionados por la violencia de la anterior temporada de lluvias, se han hecho trabajos de rehabilitación en la ferrovía, pero que han sido con carácter provisional. Ahora, con la proximidad de otra época de lluvias, crece el temor en los trabajadores ferroviarios de que, nuevamente, el tránsito en dicho ramal quede interrumpido.

Monasterios manifestó a los periodistas que es imprescindible que los organismos gubernamentales respectivos, así como la propia Empresa Nacional de Ferrocarriles, aceleren la solución del problema. Dijo que la interrupción en el transporte ferroviario, en cualquiera de sus ramales, afecta no solamente a la economía de ENFE, sino a la de todo el país, por lo que se le debe prestar máxima atención.

Fundamentando su afirmación, Abraham Monasterios indicó que los ferrocarriles movilizan, anualmente, en el país, alrededor de dos millones de toneladas de carga, con una subvención gubernamental de 21 millones de pesos bolivianos pero que, en cambio, por carretera sólo se alcanza a transportar aproximadamente un millón de toneladas, para lo que el gobierno tiene que gastar grandes sumas de dinero, destinadas al mantenimiento de los caminos y subvenciones de varios tipos.

Citó como ejemplo la interrupción de la ferrovía Oruro-La Paz, a cuya consecuencia - según Monasterios- al utilizarse otros medios de transporte de carga, el valor de los artículos de diferente índole ha experimentado alzas considerables, "aparte de que, debido al intenso tráfico, la carretera pavimentada Oruro-La Paz se ha deteriorado rápidamente y su reparación insumirá una fuerte erogación económica.

RAMAL LA PAZ

El dirigente de la Federación Ferroviaria, refiriéndose a los trabajos de rehabilitación de la Ferrovia Oruro-La Paz, dijo que están a punto de concluirse y que es posible, al ritmo que va, que el tránsito ferroviario sea reabierto a fines del próximo mes de noviembre.

Escalafón judicial se aplicará en enero

SUCRE, 25 (PRESENCIA).- Desde el 2 de enero de 1975, entrará en vigencia el Reglamento del Escalafón y la Carrera Judicial, que "garantizará la estabilidad del funcionario y su adecuada selección".

El anteproyecto que consta de 108 artículos, ha sido elaborado por Mauricio Peña Davidson Director del Escalafón Judicial y del Registro Nacional de Abogados.

Meses atrás fue distribuido entre las diferentes Cortes Superiores de Distrito, de quienes se han recibido sugerencias que "sólo afectan la forma del anteproyecto.

La Corte Suprema de Justicia de la Nación ha decidido poner en vigencia el citado Reglamento, a partir del 2 de enero próximo, con motivo de inaugurarse el año judicial 1975.

Previamente, debe ser analizado y considerado en Sala Plena, para que, luego de su aprobación, se concrete la redacción definitiva

El Reglamento servirá para dar cumplimiento al Art. 117 de la Constitución Política del Estado y a la Ley de Organización Judicial que en su Título XIII, Capítulo I, dispone que debe entrar en funcionamiento la Oficina Nacional del Escalafón del Sector.

Dicha oficina funcionará como dependencia inmediata de la Corte Suprema de Justicia "con el objetivo primordial de garantizar la carrera judicial"

En capítulo especial, el Anteproyecto de Reglamento se refiere al reclutamiento y selección de jueces, estableciendo el concurso de méritos para la postulación y obtención del cargo. También se refiere a la evaluación de servicios, del ascenso por méritos, vacancias, retiros, traslados y permutas.

Piden acelerar instalación de fábricas de papel en Santa Cruz

SANTA CRUZ 25 (PRESENCIA).- El Sindicato de Trabajadores de la Prensa de esta ciudad ha enviado a las autoridades del gobierno un telegrama solicitando acelerar la instalación de las dos fábricas de papel en este departamento, vale decir de la Corporación Boliviana de Fomento y la empresa privada, con el proyecto IPASA.

Las informaciones procedentes del exterior anuncian que el precio del papal para periódicos será elevado a partir de 1.975 en dos dolares por tonelada sobre los precios actuales.

La nota al Presidente de la República, general Hugo Banzer, y los ministerios de relación, señala que, " a la carestía de papel de imprenta se sumará la escasez que hoy restringe las ediciones de periódicos en varios lugares del mundo"

Los periodistas cruceños señalan que tal situación se reflejará en Bolivia con nuevos precios y mayor racionamiento, por cuyos hechos inminentes se ha determinado solicitar que el gobierno acelere, en forma prioritaria, los dos proyectos para instalar fábricas de papel en este distrito.

De realizarse los dos proyectos, el país estará en condiciones de exportar papel a países que ofrezcan mayor renumeración. Las perspectivas son favorables y al parecer, el gobierno ha demostrado, en más de una ocasión su interés en que las dos fábricas puedan concretarse, empero, todavia existen algunos inconvenientes, especialmente en el proyecto de IPSA empresa ante la que un organismo internacional ofreció su interés de financiar la planta.

Fue declarado Huésped Ilustre el embajador alemán en Tarija

TARIJA, 25 (PRESENCIA).- Racky Ernst,, Embajador Extraordinario y Plenipotenciario de la República Federal de Alemania, arribó a esta ciudad, habiendo sido declarado "Huésped Ilustre" en el Salón de los Espejos de la Comuna, por el Alcalde Municipal, Coronel Dardo Pantoja Palacios.

En esta oportunidad el Coronel Pantoja expresó la satisfacción del pueblo tarijeño por recibir la visita del diplomático alemán, habiendo puesto de relieve el aporte de Alemania en favor del desarrollo de la Humanidad y los estrechos vínculos actualmente existentes entre Bolivia y ese país.

El Embajador Ernst,, al agradecer la distinción que le confirió el Alcalde manifestó su complacencia por encontrarse en Tarija y ponderó el espíritu de optimismo que impera en los diferentes círculos locales de actividad.

Durante su permanencia en esta ciudad, el representante del Gobierno de Bonn visitó la Universidad Boliviana Juan Misael Saracho, que se beneficiará con la donación de una moderna imprenta destinada al servicio de los programas académicos y culturales de esa Casa de Estudios Superiores. También participó de las reuniones que celebrarón los "Voluntarios Alemanes" en Bolivia y que se han congregado en esta capital durante varios días para tratar asuntos internos de esa organización.

Tarija es uno de los departamentos que se beneficia con la cooperación de los "Voluntarios Alemanes" a través de las cooperativas Madre y Maestra Ltda. y Santiago Ltda.

Noticias de Riberalta

MUTUAL DE VIVIENDA

Se organizó aquí una filial de la Mutual de Ahorro y Prés para la Vivienda "Paititi", con sede en Trinidad. Es la primer que un intento de acabar con el "inquilinato se promueve recibiendo buena acogida entre los pobladores.

ROBO EN CIA PETROLERA

Violentando candados del almacén de la Cia. General de física, empresa que hace las prospecciones petroleras en Madidi, robaron gran cantidad de víveres y mercaderías. Paz ellos ha sido recuperada y se sabe que jóvenes "bien" habrían los autores. Se esperan las sanciones de rigor, aunque conozcan su identidad.

YPFB CONSTRUYE

Arribó aquí la Comisión Técnica encargada de elabor planes de construcción de una moderna Estación de Serv tanques de depósito de combustible, cumpliendo el compr suscrito con el pueblo de Riberalta. Anteriormente, un fle hizo dos viajes trayendo combustible, pero lamentablemen sólo satisfizo provisionalmente, pues nuevamente hay esca

LLUVIAS

Torrenciales lluvias han dado inicio a la llamada "epo lluvias" lo que ha determinado el crecimiento automático ríos de la región. Las enormes playas que se veían hasta hac han desaparecido yahora se ven "turbiones" espumosos que mucho del peligro de alguna riada perjudicial.

COOPERATIVA INTERVENIDA

——La tienda abastecimiento de los fabriles, destinada vertirse en Cooperativa Fabril, ha sido intervenida por fa para un crédito bancario que financió su instalación. Se solucionar el problema en los próximos días.

ELEVACION DE PRECIOS

Nuevamente se está observando una peceptible eleva precios en varios artículos de consumo. Combustible y come se están ubicando ahora a precios de mercado negro

sana, nutritiva,
se toma todo el año
y por tradición se tom
más en
TODOS SANT

CHICHA MORADA
Royal
RINDE 15 VASOS

vaya donde vaya
PIDA!
la MEDIA de LEYTON
VENTAS
JUAN DE LA RIVA 1405
CASI ESQUINA LOAYZA
Tel. 53919

Un esplendoroso espectáculo que ud. nunca olvidará
EL GRAN VALS
MGM presents An ANDREW L. STONE Production
"THE GREAT WALTZ"
starring HORST BUCHHOLZ
MARY COSTA NIGEL PATRICK
YVONNE MITCHELL
Guest Star ROSSANO BRAZZI
PANAVISION® METROCOLOR MGM

AEROLINEAS ARGENTINAS
tour verano 74
21-28 DE NOVIEMBRE
US $ 11.30 MENSUALES
PASAJES
HOTELES
PASEOS
CON:
BUENOS AIRES

UNIVERSIDAD BOLIVIANA
UNIVERSIDAD MAYOR DE SAN ANDR
INSTITUTO DE INVESTIGACION
QUIMICAS - DEPARTAMENTO
QUIMICA
LA DIVISION DE QUIMICA
APLICADA OFRECE
SUS SERVICIOS EN:
R.R.P.P. No.
ENSAYOS DE MINERALES
ANALISIS QUIMICO DE METALES
ALEACIONES
ANALISIS DE SUELOS
ANALISIS QUIMICO DE AGUAS
ANALISIS QUIMICOS EN GENERA
ASESORAMIENTO SOBRE OPTI
ZACION DE METODOS DE ANALIS
ASESORAMIENTO SOBRE PROBL
MAS DE TECNOLOGIA QUIMICA
ASESORAMIENTO SOBRE FORM
LACION DE PROYECTOS PARA I
DUSTRIAS QUIMICAS.
CAPACITACION DE TECNICOS
Teléfono No. 25847
Av. Villazón No. 1995
Al fondo derecha.
Casilla 303
LA PAZ - BOLIVIA.

llantas recauchutadas

por REBOL
CON CERTIFICADO ESCRITO DE GARANTIA
CUESTA 4 VECES MENOS Y LE RINDE MAS
KM OMETRAJE QUE CUALQUIER LLANTA NUE-V.
REBOL
Av. Obispo Santiestevan 175 - Tel. 2-6281 Santa Cruz de la Sierra.

Guia Profesional

Médicos

Dr. ALFREDO RAMIREZ T.
CIRUJANO UROLOGO

Estudios Universidad de Chile. Especialista en Cirugía y Enfermedades Riñones, Vejiga, Próstata, Genitales, infertilidad, venereas.

Av. Camacho 1377. Teléfono 57219-64817. Consultas 10-12 ; 17 - 19.

DR. JORGE LIENDO ROMERO
GINECOLOGO

Especialidad Universidad de México. Prenatal, partos. Hemorragias. Esterilidad. CANCER.

Consultorio: Ayacucho Cine Scala 2º piso, consultas 15 a 19 hs. Teléfono Const. 56695

DR. ENRIQUE ZURIETA A.
ESPECIALIZADO EN I.M.S.S. Y UNAM DE MEXICO

Atención de padecimientos arteriales, linfáticos, várices y complicaciones.

CONSULTORIO: Otero de la Vega 307, esquina Cañada Strongest teléfono 25638.

Horas de consulta 17 - 19
Domicilio 22349

Dra. RUTH MALDONADO BALLON

Cirugía. Tumores mamarios. Hemorragias. Esterilidad. Flujos vaginales anormales. Prenatal, Partos, Planificación familiar. CONSULTORIO: Mariscal Santa Cruz 1322 Tel. 50040. Tardes: 13.30 - 17.00 Domicilio: Tel. 54564.

DR. LUIS SEA
MEDICINA INTERNA

Broncopulmonares. Tuberculosis, gastrointestinales. Venéreas, en todas sus formas. Consultorio y domicilio. Evaristo Valle 157 teléfono 42465. Atención de 3 a 7.

DR. RIGOBERTO MENA M.

Odontólogo especialista. Catedrático Cirugía Bucal UMSA Cirugía - Prótesis - Rayos X, complicaciones de la extracción dentaria. Cirugía de los terceros molares. Fracturas y traumatismos de los maxilares. Tumores y mal formaciones maxilares.

Consultorio: Av. Camacho esquina Loayza Edificio Saenz 6º piso oficina Nº 5, casilla 2307. Teléfonos: Consultorio 27636, Domicilio 42706.

DR. GUILLERMO SUAREZ TEJADA
CIRUJANO UROLOGO

Atiende enfermedades de los riñones, próstata, vejiga, genitales masculinos, venéreas, etc. Consultorio: Mercado 996 esq. Yanacocha Edif. Almaraz 4º piso Atención horas 18 a 20 p.m.

DR. ALBERTO MARIACA
MEDICO CIRUJANO

Medicina interna - Esp. Gastroenterología, estómago, intestinos, apéndice, hígado, vesicula bilar, páncreas, etc. Transtornos de la nutrición. Consultorio Plaza Venezuela 3er. piso (Edificio Sobima) Altos O.K. de horas 14 a 17.

Teléfonos: Consultorio 20837 - Domicilio 23832.

DR. ANIBAL RIVERO DELFIN
MEDICO DE NIÑOS

Especializado en Londres Santiago de Chile - U.S.A.

Consultorio: Av. 16 de Julio 1456, Edif. Sobima 3er. piso. Teléfono 55742.

Domicilio Urbanización San Miguel J-26-Teléfono 83629. Casilla 3601.

DR. MARIO MENDEZ ELIAS

Especializado en Neurocirugía. Suecia, Inglaterra, Holanda.

ENFERMEDADES CIRUGIA DEL CEREBRO, MEDULA Y NERVIOS, RADIOCIRUGIA, PARKINSON DOLOR, EPILEPSIA

Consultorio: Avenida Arce 2081, Edificio Montevideo Segundo piso Horas 15 - 18, Teléfonos 41430 - 82909.

Dr. RUBEN CASTELLANOS ROJAS.
Médico de Niños
(Clínica Universitaria de Roma)

Consultorio: Edificio Petrolero 2º. piso. De 14-16 horas. Teléfono 50461. Domicilio: Rosendo Gutiérrez 628, teléfono 54413. Atención de Urgencias.

DR. EDUARDO BALANZA ALVAREZ

MEDICO CARDIOLOGO

Especializado en el Instituto de Cardiología y Universidad de Mexico. Miembro del American College of Cardiology y SIBIC Internacional.

Cardiopatías coronarias. Hipertensión Arterial. Cardiología infantil. Arritmias. Arterioesclerosis. Electrocardiografía.

Consultas 17 a 20 Avenida Camacho 1377 2º piso Teléfono 64668.

Abogados

CARLOS CASTAÑON BARRIENTOS
ABOGADO

Asuntos tributarios y administrativos, contratos, títulos, consultas, asuntos en general, asesoramiento.

Edificio Asbún nuevo Yanacocha esq. Mercado, 1er. piso, oficina 103, teléfono 63679, teléfono domicilio 42672, casilla, correo 4154.

Notarios

GUALBERTO RODRIGUEZ

NOTARIO DE FE PUBLICA. Asuntos del ramo, escrituras protocolizaciones, testamentos, protestos poderes, legalizaciones, apertura de libros, etc. SERIEDAD, PUNTUALIDAD EFICIENCIA. Dirección Mercado Nº 1078 Frente a Casa Grace. Tel. 22401 Dom. 26072.

PRESENCIA

Director: Huascar Cajias K.
Sub. Director: Renán Estenssoro A.
Gerente: Armando Mariaca V.

Armamentismo, guerra y luchas sociales

La posibilidad - para algunos, alta probabilidad - de una guerra entre Perú y Chile en que Bolivia difícilmente podrá mantenerse completamente neutral, da continuo tema para especulaciones en todo el continente, para que se manifieste preocupación y se hagan llamados a la serenidad.

El asunto no puede ser dejado de lado pues existe ciertamente una amenaza que puede convertirse en realidad destructora. Sin embargo, hay que insistir en la necesidad de que se obre y opine con ecuanimidad, sin echar más leña a un fuego que sólo ha comenzado, pero que puede convertirse en un incendio de incalculables consecuencias. No pueden dejar de tomarse algunas precauciones elementales, por simple razón de prudencia; pero no tiene que llegarse al extremo de despertar nuevas inquietudes y de avivar el clima de suspicacias que desgraciadamente, ya se ha creado.

Conviene llamar la atención de las personas excesivamente entusiastas, sobre los peligros que podría ocasionar cualquier estallido bélico en esta parte del continente. Algunos de ellos ya han sido explicados; pero parece que no se ha tomado debida nota de lo que puede ocurrir en el campo social, tanto a causa del armamentismo como de la propia guerra.

Las compras exageradas de armas no han sido bien vistas por gran parte de los pueblos latinoamericanos y especialmente entre quienes se hallan en una verdadera carrera armamentista. Es un hecho que tanto Perú como Chile - para no hablar de Bolivia- tienen enormes problemas que resolver. Hay en vastos sectores una pobreza que llega hasta la miseria. Eso causa malestar permanente, aumentado por altos índices de desocupación y escasez de servicios esenciales como los de educación y salud. Si pese a estas necesidades, evidentes para todo el que no quiera ser ciego voluntario, se invierten sumas enormes - enormes en relación con nuestras posibilidades - en armamentos, la reacción no ha de tardar en producirse y todo el equipo adquirido tendrá que emplearse en mantener el orden interno y no en guerras internacionales. Los gastos armamentistas pueden ser la causa que lleve a agravar los problemas sociales y económicos y a frenar las posibilidades del desarrollo.

No hay para qué hablar mucho de las consecuencias sociales de las guerras. Lo que ha sucedido en países mucho más adelantados y de sólida estructura institucional, tiene que estar presente ante nosotros. Nuestros países se hallan en una situación tal, que podemos afirmar que la inestabilidad es una realidad o una amenaza permanente. Las guerras traen consecuencias terribles: en los países vencedores, nunca se obtiene todo lo que se desearía y la pasajera euforia del triunfo es pronto reemplazada por frustraciones que son terreno fértil para que fructifiquen las doctrinas más extremas. En los países perdedores, no vamos a tener simples cambios de gobierno; acciones sociales revolucionarias habrán de producirse poco menos que inevitablemente. Ya sabemos a dónde se puede llegar por ese camino: a etapas de destrucción y anarquía seguidas casi siempre de gobiernos despóticos que, para imponer un orden siquiera externo, aplican las medidas más duras y represivas. Nunca debemos olvidar que, en nuestras naciones, hay millones de impacientes que están a la expectativa de oportunidades para manifestar su descontento.

Estas consecuencias son tanto más de temer si se piensa qué ellas no llevan al desarrollo, al progreso, a que los sectores pobres mejoren de situación, sino a todo lo contrario: a que sean reprimidos - lo hacen las dictaduras de derecha o de izquierda - y a que se vean en la imposibilidad de mejorar.

Estas consideraciones deben ser tomadas en cuenta por quienes, a veces sin meditar serenamente en lo que proponen, parecen ilusionados ante la posibilidad de una nueva guerra del Pacífico. No hay que incurrir en el error de hacer los cálculos bélicos considerando sólo el aspecto heroico, sino incluir el lado negativo, sucio y amargo que tienen todas las guerras, inclusive aquellas que un tiempo se calificaban de justas.

De todo un poco

La campaña contra las drogas

Una vez más debemos insistir sobre el problema de las drogas. Recientemente su comercialización llegó a provocar una crisis política que incluso puso en tela de juicio y echó sombras de sospecha sobre un alto funcionario del Estado. Las investigaciones posteriores, la captura de parte de los implicados y sus declaraciones en nuestro país y Canadá desvirtuaron una serie de rumores echados a correr para desprestigiar al gobierno.

Lo cierto es que tan enojoso asunto ha servido para demostrarnos que los traficantes juegan cualquier carta para lograr sus objetivos, recurren a los medios más bajos para comercializar su producto por canales seguros y son capaces de complicar a las personas más honestas y honorables. De ahí que en los días posteriores al escándalo de Canadá se hayan publicado varios pronunciamientos de partidos políticos en sentido de iniciar una guerra implacable y sin cuartel contra las drogas. Lamentablemente hasta la fecha no han pasado de la intención a los hechos.

La campaña contra las drogas ha sido hasta ahora resultados halagadores, pero requiere del concurso de toda la ciudadanía para alcanzar metas positivas. Si las operaciones contra los drogadictos, traficantes y fabricantes no cuentan con una movilización total de todos los sectores nacionales no llegaremos al propósito perseguido de erradicar o por lo menos neutralizar tan repudiable actividad.

El problema de las drogas no es exclusivo de nuestro país. Sin embargo, adquiere un relieve especial por contar el nuestro con abundante materia prima para la elaboración de cocaína. Por otra parte, la venta de coca es libre y los precios que pagan los comercializadores es una permanente tentación para los campesinos que abandonan otros cultivos para dedicarse casi exclusivamente a este rubro de producción. En los últimos años se ha incrementado, según datos de organismos internacionales, aproximadamente en un 70 a 80 por ciento. Este rápido aumento basta para demostrarnos que su demanda creciente se canaliza en el mercado ilícito, ya que su consumo entre el campesinado disminuye años tras año.

Nuestro país se ha convertido en uno de los grandes centros de abastecimiento de cocaína. El número de fábricas clandestinas descubiertas en el curso de los últimos meses es muy superior, por ejemplo, a las interferidas hace cinco o seis años. Esto quiere decir que la actividad se ensancha, pues cuerpo, se propaga y desarrolla en todo el territorio nacional, con graves y tremendas repercusiones para nuestra sociedad.

El problema debe preocupar a la ciudadanía en general porque afecta al cuerpo social como un tumor maligno que crece desmesuradamente, que aumenta los índices de criminalidad, relaja la moral de nuestros jóvenes, los entrega al vicio y recluta a parte de ellos para las actividades de comercialización. Es un problema de carácter social que no puede quedar circunscrito a los medios policiales y del Poder Judicial, sino que por sus funestas repercusiones debe preocupar a todos y cada uno de los ciudadanos. Esperamos que las decisiones de algunos partidos políticos de interponer en la campaña contra las drogas cristalicen muy pronto en una cooperación activa y persistente. Así habrán cumplido con una de sus obligaciones de preservar y cuidar la salud social del país.

CONFUSIO

Apuntes para la Historia de la Guerra del Chaco - III

"Cañada Strongest"

Por el Gral. GUILLERMO ESPRELLA.

A LA D.1. 8.B. POR LAS D.1.2. Y D.1.7. PARAGUAYAS

En 14 de mayo, es detenido el enemigo en el Km. 25 de la senda de mandoni (H-K-B-P). La resistencia tenaz de las tropas bolivianas obliga al enemigo a combatir y defender a sus unidades: "a la izquierda de la senda de maniobra el R.I1, ¿. "Dos de mayo" y a la derecha de la misma senda el R.I. 3. "Corrales" y de reserva el R.I. 10 "Sauce" y R.C.9. "Capitán Bado".

El 15 de mayo, el enemigo es derrotado en su intento de desbordar por el ala izquierda de la D.I.8.B. y sometido a desplegar sus unidades: "a la izquierda el R.C.9. "Capitán Bado", al centro el R.I.¿. "Dos de mayo" y a la derecha el R.I.1 3. "Corrales" de reserva el R.I.10. "Sauce".

La D.I.2.P. fracasa en su movimiento envolvente avanzando por la senda (H-K-B-P) para caer en el punto "P", ubicado a 2 Km. detrás de la D.I. 8. bolivianas.

La senda (H-K-B-P) de maniobra es ensanchada y convertida en camino de circunvalación de la D.I.2. paraguaya.

La D.I.7. paraguaya fracasa en su maniobra envolvente con dos regimientos por el ala derecha de la D.I.8.B. y buscar enlace con la D.I.2 paraguaya. Los aguerridos veteranos combatientes de la D.I.8. boliviana, no les dejaron ni mover las pestañas a los atacantes; los obligaron a encajarse en sus hoyos hasta la hora y día que escaparon a toda prisa, con mucho pánico, temor y miedo.

"Día 12 de mayo de 1934, el Cnl. Gaudioso Nuñez, Comandante del I.C.E. paraguayo, redna a los comandantes de Unidades y comunica la maniobra a realizarse hacia la retaguardia de las tropas bolivianas desplazadas y escalonadas frente a la D.I.7. La misión es copar a esas Unidades si es posible y en caso de no conseguirlo, atrincherarse a caballo sobre el "Lóbrego", doble frente para llamar la atención y atraer sobre sí las reservas bolivianas de su retaguardia. Este momento lo aprecharía el II.C.E. para cortar también el "Lóbrego" en las cercanías de Curuyepá a objeto de tomar por la espalda a las tropas bolivianas que combatían sobre el Lóbrego y a la vez que las tropas enemigas de Ballivián y todo el sector Pilcomayo. Una vez sobre el Lóbrego, a retaguardia del enemigo, en el peor de los casos resistiría a lo más ocho (8) días, y para entonces ya saldría el II.C.E. a retaguardia de los bolivianos. Cosa que lastimosamente no sucedió. Nosotros hubimos de esperar hasta el 24 de mayo (diez días)" -Fernández Carlos José. 1973. "LA GUERRA DEL CHACO". Tomo V. "Relato del Cap. Casimiro Flores" 26 p.

9. SITUACION DE LOS DOS EJERCITOS BELIGERANTES.

En 18 de mayo, el despliegue de los ejércitos bolivianos y paraguayo era el siguiente:

- Al Sud: el I.C.E. B. que defendía Ballivián, al mando del Cnl. David Toro Ruilova, en contacto con el II.C.E.P., a cargo del Cnl. Francisco Brizuela.

- Al Centro: el II.C.E.B., comandado por el Cnl. Bernardino Bilbao Rioja, cubriendo la región de "Cañada" y a partir de Kmts. 65 del camino "Campo Jurado - Cañada Cochabamba - Villa Montes", con la misión de atraer sobre sí a cuatro regimientos paraguayas, y a la vez facilitar la acción de doble envolvimiento al I.C.E. paraguayo, comandado por el Cnl. Gaudioso Nuñez.

- En el punto "T" situado en el claro (de seseta kilómetros de existencia entre el I y II.C.E.B., a 35 kilómetros al Sudeste de la picada "Medina" o "Lóbrego" estaba concentrado el Destacamento al mando del Cnl. Francisco Barros Parada, con la misión de atacar en dirección Este hasta el punto "A" y en este punto dividirse en dos columnas; una al Norte, a cargo del Tcnl. Alfredo Rivas Garcia, integrada, por dos grupos del R.C.5. "Lanza" al mando de los Tenientes Armando Ichazu Urquidi. y Pedro Vaca Diez; el R.I.16 "Beni" a cargo del Tcnl. Maximiliano Ortiz y el R.I. 20, "Cochabamba" comandado por el Mayor Guillermo Brandi; con la misión principal de cortar la picada "Medina" o "Lóbrego" en el punto "C"; y la otra, por el Sud. comandada por el Cap. Desiderio Richa Urquieta, formada por un grupo del R.C.5 "Lanza" al mando del Cap. Jorge Valdez de la Vega y el R.I. 18, "Montes" a cargo del Mayor Luis Pinto Tellería, con la misión principal de cortar el mismo camino "Medina" o "Lóbrego" en el punto "C" (tres kilómetros a la derecha del citado punto) y continuar su avance al Norte para cumplir con su segundo objetivo fundamental: tomar contacto con las tropas del Destacamento Frias y cortar la retirada a las D.I.2.y D.I. 7 paraguayas. Como reserva, el R.C.1. "Avaroa" a órdenes del Mayor Guillermo del Castillo Monroy.

-Al norte: el II.C.E. paraguayo, al mando del Cnl. Rafael Franco, con base de operaciones en Camacho. "Con sus tropas reunidas para iniciar la maniobra: la D.I.6., comandada por el Tcnl. Federico Weissman Smith, concentrada en "Pozo 15 de abril" - camino Garrapatal Km 111 - La División de Reserva General (D.R.G.) al mando del Cnl. Eduardo Torrente Vera, concentrada en el Km. 121 del camino Camacho - Florida (D'Orbigny).

Las dos columnas de las tropas de maniobra estaban constituidas por R.I.8. "Piribebuy", R.I.14. "Cerro Corá", R.C.7. "General San Martin", R.I.15. "Lomas Valentinas" R.C.I. "Valois Rivarola". R.Z.2. "General Ganes", R.Z.3. "Tte. Pereira", y G.A.3. "General Bermúdez", con un efectivo de 12.700 hombres, con todos los servicios. Con la misión de avanzar hacia el Oeste y ocupar D'Orbigny (llamado por los paraguayos Florida) ubicada sobre el río Pilcomayo, a unos 80 kilómetros en la espalda de las tropas del I.C.E. boliviano, que defendía Ballivián; para el efecto tenemzo abierta una senda Camacho - Florida (D'Orbigny que fue descubierta por la aviación boliviana en el kilómetro 130.

El Destacamento al mando del Mayor Arturo Benitez, integrada por el R.I.5. "General Díaz", con un efectivo de 1.600 hombres y una fuerza de Montaña con efectivo de 200 hombres, concentrado en Siracuas, con la misión de presionar sobre el enemigo en el sector Piscuba.

En Bahía Negra, la D.I.3, con un efectivo de 6.550 combatientes y servicios, tenía la misión de cubrir el flanco norte del II.C.E.P. y actuaba en dirección a Puerto Suárez.

Al ser descubierta la senda Camacho - Florida el Cnl. Franco opinó trasladar la dirección de máximo esfuerzo y marchar sorpresivamente con cuatro divisiones y un destacamento bien equipados, con efectivos completos de guerra, con armamento moderno y filmante, transportados en camiones por el camino "Camacho - Picuiba - Carandayty - Villa Montes", que encontraba en perfectas condiciones de transitabilidad y situado un poco más al Norte del "Pique Franco".

"El General Estigarribia observó a este respecto: Si bien no era una sorpresa táctica la maniobra del II.C.E., puede aún esperarse la estratégica".

Este plan estaba basado en la posición ventajosa del II.C.E.P., ubicado en el flanco adelantado, que alcanzaria el objetivo sin resistencia y avanzaria con toda su potencia atropellando al R.C.6 "Castrillo" al mando del Mayor Eulogio Ruiz Paz, unidad que se encontraba muy apartada del grueso principal y con la posibilidad de ser socorrida oportunamente.

Los dos cuerpos de ejército bolivianos no estaban enlazados entre si; tomaban contacto con patrullas esporádicas entre el I y II.C.E.P. el ejército boliviano se encontraba en serias dificultades para afrontar los acontecimientos ofensivos preparados por el General Estigarribia, que decidió a costo de cualquier sacrificio ampliar en ocho días a las tropas combatientes bolivianas e imponer la paz por la victoria de las armas o neutralizarse pasando a territorio argentino.

Esta alternativa, no había sido descartada por los resultados de exploración realizados por la aviación argentina y los intensos patrullajes a lo largo de la región costanera del Río Pilcomayo, se verificó que una División de Caballeria argentina estaba concentrada en la zona fronteriza, con la misión de controlar el frente y - estar a la expectativa de la actuación del I.C.E. boliviano, con el fin de hacer cumplir con las obligaciones y deberes de la neutralidad en cuanto al desarme o intervención de fuerzas extranjeras que recurrieron al asilo en territorio argentino, o dirigirse a través de él a la región de Yacuiba u otro punto fronterizo con la República Argentina.

"En 18 de mayo el comandante del R.I.16, "Mariscal López", dispuso que el batallón del Cap. José Estigarribia, ocupe la aguada de Carandayty, constituida en punto "A" del camino vehicular (C-A), con la misión de mantener comercia en expectativa al paraguaya, resistir e impedir la infiltración de las tropas bolivianas".

10. EFECTIVOS DE LOS DOS EJERCITOS BELIGERANTES

El efectivo del ejército boliviano alcanzaba a 44.000 combatientes, con todos sus servicios en primera linea, distribuidos en las diferentes armas, más 10.000 hombres que prestaban servicios útiles en la Fuerza Aérea, Dirección General de Sanidad, Arsenal de Guerra, Intendencia, Transportes, Transmisiones, Correos, Policía Pagadurfa y Justicia en la Zona de Operaciones. En total 54.000 hombres útiles para la guerra, mas 7.128 reservistas sin instrucción, que buscaron por el favor político de ingresar a los consanguíneo, ser destinados a los Ministerios, al Estado Mayor y Auxiliar, Comandos Divisionarios, Hospitales Militares y Puestos de Etapas ubicados a lo largo de una sola linea de comunicaciones de más de 2.000 kilómetros de extensión.

Después del vergonzoso desastre de Campo Vía el ejército boliviano se reorganizó con un total de 61.128 ciudadanos.

En BOLIVIA, el Presidente de la República, ordenó el 6 de abril de 1934, clausurar el Colegio Militar dispuso el pronto reclutamiento de Oficiales profesionales y disupso dar de baja a 27 cadetes que se encontraron el 5 de abril del mismo año.

El efectivo del ejército paraguayo alcanzaba a 79.186 hombres útiles para la guerra, distribuidos en las diferentes armas; 56.650 combatientes de primera línea con todos sus servicios, con efectivos completos de guerra, bien equipados, con armamento moderno y filmante, más "22.536 hombres que prestaban servicios en los Arsenales, Dirección de Aeronáutica de Campaña, Fuerza Naval, Servicio de Comunicaciones y Dirección General de Sanidad Militar".

"En el PARAGUAY, funcionaron sin interrupcion desde el estallido hasta el final de la Guerra, la Escuela Militar, Escuela de Aviación, Escuela de Oficiales de Reserva, Escuela de Suboficiales, Escuela de Especialidades de Ejército y la Armada, Escuela de Radio Operadores y Escuela de Automovilistas" - Angel F. 1950, "LA DEFENSA DEL CHACO = VERDADES Y MENTIRAS DE UNA VICTORIA" (Editorial Ayacucho - Buenos Aires)

De la Escuela Militar egresaron anualmente oficiales profesionales y ocuparon sus puestos en el comando de pelotones y compañías.

"De la Escuela de Oficiales de Reserva, egresaron 500 oficiales, antes de la guerra y 1.500 oficiales, durante la campaña, satisfaciendo con creces la necesidad de llenar los claros en los escalones inferiores (pelotón y compañía)" - Carlsimo Atiliano, 1971 "EN LA PRIMERA DIVISION DE INFANTERIA" (Ediciones "Caminero", Asunción. Paraguay) 564 p.

Tenían recluidas recibiendo instrucción militar para completar los efectivos de guerra en Concepción, Puesto Casado, Martinez y Villa Militar (Isña Pof)

Continuará.

Cartas a PRESENCIA

Un triunfo y una reflexión

Distinguido señor Director:

Mucho le agradeceré si le es posible la publicación de la presente, carta, en la sección que usted estime conveniente.

UN TRIUNFO Y UNA REFLEXION

El triunfo logrado anoche por las chiquillas bolivianas sobre Perú en el campeonato sudamericano femenino de baloncesto, ha puesto en evidencia el arma secreta que los bolivianos tenemos, para las grandes ocasiones; recuérdese la obtención del Campeonato Sudamericano de Fútbol en el arma - contundente, que los periodistas deportivos llaman garra, amor propio, dignidad, pundonor, "coraje" etc. etc, para mi no es otra cosa que carácter y voluntad, fe, optimismo, deseos de vencer, no importa si la adversaria viene precedida de grandes títulos de sobrada y depurada técnica de estatura y contextura deportiva". Así lo ha demostrado anoche el conjunto boliviano. Lejos de sentirse inferiores, han demostrado con sus contendoras, uniendo a sus habilidades físicas, el valor moral, su espíritu de lucha y su profundo sentimiento cívico por la patria. Esa entrega total y denodada, merece el reconocimiento del deporte nacional, sobre todo por el ejemplo edificante para toda la juventud boliviana.

Ojalá que nuestras delegaciones que viajen al exterior, vayan imbuidas de esa fe, de esa inquebrantable voluntad, coraje y vehemente deseo de vencer. Y si caen vencidas, que lo hagan luchando arduvosamente, creo, por experiencia propia, que en deporte, nadie es invencible, todo es cuestión, de habilidad física y sobre todo, férrea voluntad de vencer.

El deporte está intimamente relacionado con los sentimientos cívicos de cada país; así lo he comprobado anoche, al ver en la retina de los ojos de miles de espectadores un brillo inusitado y lágrimas de emoción, un espectáculo, bello, vibrante, inolvidable y gratificante.

Sabemos que el deporte desarrolla y vigoriza el cuerpo humano, pero hay que forjar, el carácter y la voluntad; la suma de estas virtudes y cualidades distingue a los pueblos y a las personas, es donde afiora la capacidad y donde el espiritu ordena a los musculos y nervios a continuar la lucha sin tregua ni descanso En deporte también hay derrotas, si se ha perdido luchando con pundonor y sacrificio, equivale a una victoria. Muchas veces se paga tributo a la mala preparación física y moral, a la falta de dirección técnica, a la incomprensión de autoridades, patrones y familiares. Aquí, en nuestro país, el deportista tiene que vencer una serie de adversidades - lo que hace más meritorio su triunfo como la falta de campos deportivos, de incentivación moral y material, etc, etc, La juventud para hacerse fuerte precisa con urgencia de dos musculos y nervios, de modesta construcción si pero con duchas y servicios elementales; no precisamos estadios monumentales, ni palacios deportivos, de imposible construcción por nuestros magros recursos económicos. Precisamos también dirigentes y conductores limpios y de moral a toda prueba, que formen el Estado enecuce esa fuerza anímica de la juventud hacia el gloria de Bolivia, felicidades y espiritualmente, capaces entonces, de levantar el mundo, como el fabuloso rey de Matrilania, "Alas" sobre sus hombros, para honor y gloria del deporte boliviano. Finalmente, hago llegar mis sinceras congratulaciones a todas las integrantes del equipo femenino de baloncesto, por los momentos de dicha, felicidad y emoción deportiva, que nos han hecho vivir durante el presente campeonato sudamericano, Han cumplido con la patria digna y generosamente, vuestra gloria es gloria de Bolivia, felicidades también a todos los que intervinieron en la formación del equipo y contribuyeron al éxito de este memorable campeonato.

Saludo al señor Director, con mi mayor aprecio y respeto más distinguido.

Alfredo Peralta Auza
C.I. 06686 La Paz.

PRESENCIA

Cotizaciones de minerales

LONDRES

Estaño, 3.23 dólares la libra fina.
Plomo, 0.23 dólares la libra fina.
Zinc, 0.36 dólares la libra fina.
Cobre, 0.61 dólares la libra fina.
Cadmio, 4.25 dólares la libra fina.
Plata, 5.11 dólares la onza troy.
Wolfram, 110.14 dólares la unidad métrica fina.
Antimonio, 34.00 dólares la unidad métrica fina.
Oro, 165 dólares la onza troy.

METALES

NUEVA YORK, 25 (AP).- Precios de metales no ferrosos:

Cobre 75 5/8-77 centavos la libra. Conecticut Valley
Plomo 24 1/2 centavos la libra
Zinc 38-40 centavos la libra, nueva York
Estaño 3,55 1/2 dólares la libra. Nueva York
Oro 162.25 dólares la onza, Nueva York
Plata 5,130 dólares la onza, Nueva York
Mercurio 270.00 dólares el frasco.

Ante planteamientos salariales

Sector comercial es partidario de las negociaciones directas

El sector comercial del país es partidario de las negociaciones directas con los sindicatos, respecto a los planteamientos de mejoras salariales, segun decisión adoptada en el Congreso realizado la semana pasada en Tarija.

La inclinación del sector mercantil nacional fue conocida en Oruro, en momentos en que los sindicatos de los diversos sectores productivos del país, preparan sus peticiones y algunos ya lo hicieron.

El despacho del corresponsal de PRESENCIA en Oruro, dice:

ORURO 24 (PRESENCIA).- Las empresas comerciales del país son contrarios a cualquier aumento salarial que se disponga por imposición gubernamental. Son decididos partidarios mas bien, de las negociaciones directas entre patronos y trabajadores. En este último caso, los reajustes salariales serán entrar en vigencia solamente a partir de Enero de 1975.

Esta es una de las principales resoluciones adoptadas por la Primera Reunión de Presidentes y Gerentes de las Cámaras de Comercio de la Nación, efectuada la semana pasada en la ciudad de Tarija, con la asistencia de representantes de La Paz, Cochabamba, Sucre, Potosí, Santa Cruz, Camargo, Atocha, Yacuiba, Oruro, Tarija, Trinidad, Guayaramerín, Cobija Villazón y Tupiza.

La representación de Oruro fue asumida por el Presidente de la Cámara Departamental de Comercio, Alejandro Cabrera quien ha prestado un detallado informe sobre las deliberaciones y resoluciones de la mencionada reunión.

NEGOCIACION DIRECTA

En relación con las posibles obligaciones económicas que pudieran afectar a las actividades comerciales en Tarija, según se informó: "el problema que significa la brecha entre precios y sueldos emergentes sus causas profundas en fenómenos que escapan a la esfera de las relaciones empresa-trabajadores, circunstancia que plantea la necesidad de remarcar, ante el Supremo Gobierno, las limitaciones en que se encuentra la empresa privada, para definir soluciones que puedan aminorar, en algún grado significativo, la distancia entre ambos indicadores".

Continuando el análisis sobre presuntos reajustes salariales futuros, se dice:

"Considerando el problema relativo al sistema y método a seguirse para la consideración de las demandas laborales, debatió extensamente los siguientes dos posibilidades:

La negociación entre empresas y trabajadores y la terminación de los reajustes mediante disposición de gobierno.

En la segunda de estas posibilidades se señaló su conveniencia por los efectos directos que una medida de gobierno podría tener en la economía monetaria del país provocando presiones inflacionarias, que harían peligrar la estabilidad de nuestro signo monetario".

VENTAJAS

El informe continúa "Las ventajas de la negociación directa fueron concretadas en el sentido de señalarse que el procedimiento permitiría al empresa resolver las demandas de sus trabajadores, en relación directa con sus posibilidades afectivas y en función de la realidad de su propia región".

Agrega "Por unanimidad se resolvió autorizar a la Cámara Nacional de Comercio para que lleve a la Confederación Empresarias Privadas todos los via el criterio opuesto a una medida de gobierno, que disponga reajustes salariales de carácter general, y su apoyo al sistema de la negociación directa".

Añade: "Se resolvió asimismo, que se plantee la vigencia de los reajustes salariales si resultasen solo a partir de Enero de 1975, en vista de la necesidad de no gravar la economía de las empresas, obligadas a incluir en sus márgenes beneficios fin de año, lo que bien se convino en pedir al Supremo Gobierno que no se decida por Decreto, la apertura de las negociaciones directas como ocurrió en Octubre del pasado y que se deje a la iniciación de las mismas al curso de las demandas salariales".

CAMINO A EL ALTO.- Los trabajadores de reconstrucción del camino a El Alto, en el tramo afectado por un deslizamiento, entre la Fábrica Said y Villa Victoria, han llegado a su última etapa de ejecución.

Ayer se empezó con el trabajo de vaciado de la pantalla de hormigón; el relleno del terreno, sobre la solera ya concluida, se realiza paulatinamente por capas superpuestas entre sí, con el propósito de darle consistencia y una debida compactación, que garantice en la estabilidad del conjunto. Los trabajos de drenaje están por concluir, estimándose que la obra de reconstrucción quedará terminada en los próximos días.

Promoción de productos mineros en exposiciones internacionales

Ejecutivos de la Corporación Minera de Bolivia explicaron ayer que la participación de la empresa en las exposiciones internacionales de Salta y de Lima se fundamenta, entre otras razones, en la necesidad de promocionar sus productos ante las perspectivas de nuevos mercados.

El Gerente General de COMIBOL Gral. Jesús Via Soliz y el Gerente Técnico de la Empresa, Ing. Raúl Salazar, señalaron que, además en ambas oportunidades se mostrará la labor de la empresa minera estatal, sus proyecciones y también otros aspectos de la vida nacional.

En relación a la participación de COMIBOL en la feria minera de Salta el 2 y 3 de noviembre, se indicó que la delegación boliviana estará encabezada por el Ing. Salazar, esta asistencia estará además relacionada con la posibilidad de concretar el interés argentino para la adquisición de minerales de manganeso, hierro, plomo, zinc etc. Se explicó que en el vecino país se manifestó el deseo de llevar adelante posibles acuerdos para la comercialización de manganeso que de concertarse daría lugar a que se habilite la explotación de ese mineral en regiones del sud del país.

Por otro lado, la exposición minera de Bolivia en Salta estará relacionada con el promisos adquiridos por COMIBOL, en ocasiones pasadas cuando se logró el suministro de armas y acero de fabricación argentina en razón a la falta estos productos en los mercados internacionales. La delegación minera boliviana asistirá a que llevará el folklore nacional a la feria.

La feria minera se desarrollará y 4 de noviembre el Congreso Internacional de Minería y la Exposición Técnica 74" COMIBOL además de organizar presentación de un pabellón participará con una muestra técnicos encabezados por el Lucio Vega. Se consignó igualmente la promoción de productos COMIBOL en la oportunidad teniendo en cuenta sobre los programas de integración regional y las posibilidades comerciales que estos imp

El Presupuesto de la Prefectura fue reajustado con $b. 4.000.000

Con cuatro millones de pesos bolivianos ha sido reajustado el presupuesto de la Prefectura del Departamento, el mismo que será destinado a la efectivización de las obras en las provincias de La Paz, como ser escuelas, postas sanitarias, proyectos de riego y caminos zonales, según declaraciones del Tcnl. Mario Escobari Guerra, titular de esa entidad.

Indicó que se produjo este reajuste debido, principalmente, a las cotizaciones de los minerales en el mercado internacional. Con el aumento del último tiempo fueron elevadas considerablemente. Como resultado las regalías de la Prefectura quedaron aumentaron notablemente, es posible que para el fin de 1974 se tenga un superavit de ocho millones de pesos bolivianos.

Dijo que uno de los principales objetivos de este presupuesto adicional, es incrementar el financiamiento de los trabajos que se realizan en la carretera entre Sorata-Consata-Apolo. Indicó que las obras del camino están bastante avanzadas y se prevé que la fecha de entrega sea adelantada.

El Prefecto afirmó que este camino, de "extraordinaria importancia para los pueblos del altiplano y especialmente para el Departamento de La Paz" será concluido aproximadamente dentro de tres años.

"Es muy difícil fijar una fecha exacta, pero los ingenieros consideran que al ritmo que van los trabajos, la punta de camino llegará en tres años hasta Apolo".

El reajuste al presupuesto prefectural dijo Escobari beneficiará a varias obras que ha emprendido recientemente ese despacho, en beneficio de las poblaciones rurales del Departamento de La Paz.

Trabajadores campesinos iniciaron su Congreso Ordinario en Capinota

Cochabamba, 25 (PRESENCIA).- Con la participación de alrededor 1.000 delegados de centrales y subcentrales de 14 provincias, hoy se inauguró en Capinota el Noveno Congreso Ordinario de Trabajadores Campesinos.

Los comisionados llegaron a Capinota en horas de la mañana con las ponencias y recomendaciones de sus bases, en tanto que los interventores y dirigentes de la Confederación Nacional se encontraban desde el jueves en la sede del Congreso ultimando detalles.

El temario de la reunión se refiere fundamentalmente a la vigencia del Pacto Militar-Campesino, profundización de la reforma agraria, asistencia técnica, créditos agrícolas y aspectos relativos a la información de partidos políticos en el área rural.

Cada uno de dichos puntos será ampliamente analizado por las delegaciones, bajo la dirección de la Federación y Confederación Nacional. Otro aspecto importante es el relacionado con la nominación de los nuevos dirigentes del organismo departamental que está intervenido desde hace algún tiempo.

Los nuevos dirigentes serán posesionados el domingo, durante el acto de clausura del congreso.

En la misma oportunidad se dará a conocer el texto de las conclusiones. Por otra parte, se expreso la decisión de rechazar la posibilidad de libre acceso de los partidos políticos al agro.

Las expresiones de rechazo del dirigente Oscar Céspedes han sido respaldadas por el Ministro de Asuntos Campesinos y el propio Presidente de la República.

Banzer llegó al mediodía a bordo de un helicóptero de la FAB y fue recibido por las autoridades locales y dirigentes campesinos.

INI
Oportunidades de inversión.

PRODUCTO: Soya
DESCRIPCION: Soya (Soja), semillas
Aceite de soya
Preparados a base de soya

MERCADOS POTENCIALES

Interno, Subregión Andina, resto de ALALC y países de ultramar.
Estos productos pueden exportarse al Grupo Andino libres de gravamen arancelario.
POSIBLE LOCALIZACION DE PROYECTOS

Santa Cruz, regiones de Villamontes y Yacuiba en Tarija, algunas zonas de Chuquisaca y Cochabamba.

NOTICIA DE PERFIL

Ley de Partidos Políticos (3)

Esta Ley de los Partidos Políticos que estudia CONA y que será la primera con que cuente el país en sus 150 a de vida preocupa a mucha gente. A los políticos no les g desde un comienzo porque la ley significa siempre se timiento y a ellos les parece que es mejor vivir diciendo va la Pepa".

Ayer llegamos al artículo 4° de un proyecto de ley y se referia a que los Partidos deben declarar con que fi funcionamiento con organizaciones rechazándose razones de los siguientes: amor a los amigos, herencia de un tío murió en Venezuela, Kermesses en diferentes barri ayudas mensuales que deben llegar de Washington, M Pekin, Roma, Bonn, o la Habana. Hoy seguiremos con c inquietos que deben cumplir los Partidos para ser c derados como tales.

Artículo 5°.- Cada Partido deberá contar con Declaración de Principios que no deberá ser copiada vecino ya que debe ser fruto de las ideas que guiara lucha de ese Partido y más tarde los actos de ese Parti caso de que llegara al Poder.

Artículo 6°.- Esa declaración de principios que contener la filosofia política del grupo en cuestión debe redactada con buena letra, o sea que la pueda comprend ciudadano comun de nuestro país. No se aceptarán en documentos escritos a máquina, tampoco se ag argúir que sólo se trataba de un borrador y que recién, a bo de algunos años sería pasada en limpio.

Artículo 7°.-Se advierte a los grupos que quieren co turse en Partidos que no puede haber una declaració principios, ahora en 1974, cuando el gobierno es de un bierno o en la oposición, y que posteriormente se pued dactar otros principios al encontrarse en una situ contraria. Más claro: que no se aceptará que un Parti declare antiimperialista (imperialismo norteameri claro está) ahora que se encuentra en la oposición y cuando llegue al Poder declare que: "es necesa comprender que Bolivia se encuentra dentro de la norteamericana y que por lo tanto está alineada junto democracias occidentales y cristianas".

Artículo 8°.- Aclarando otra situación inversa que dría presentarse en cuestión de principios, se rechaza todo Partido (en medio de un cachondeo general) hubiera gobernado con regímenes calificados de derech como los del General Barrientos y el General Banzer y presente antes de las elecciones frases condenatorias gobiernos de los que participaron con alegria y fla María. adoptando recién poses izquierdistas y faci propias de epocas electorales.

Artículo 9°.- Los Partidos deberán ser agrupac serias, en lo posible (Continuará).

PAULOVICH

Satisface a campesinado orureño proyecto de la represa de Ulloma

ORURO, 25 (PRESEN-A).- La inclusión oficial ntro de los Planes Prioritarios los Proyectos Nacionales, esentados al Consejo Nacional Planificación (CONEPLAN), construcción de la represa de loma, ha causado satisfacción los sectores agropecuarios este distrito.

De concretarse este royecto, cuyo costo se calcula alrededor de 40 millones de olares, se beneficiarán ex-nsas zonas del Altiplano pace-y orureño que, al contar con sistema de riego adecuado, drán incorporar a las ac-vidades agropecuarias miles e hectáreas de terrenos no ilizadas hasta ahora o ex-otadas sólo parcialmente.

Por otra parte, la represa de lloma, servirá para regular las guas del río Desaguadero, yos desbordes o salida de su cauce natural, provocan todos los años inundaciones, con pérdidas cuantiosas de sembradíos, pastizales y la destrucción de viviendas, como ha ocurrido en la reciente temporada de lluvias.

PROYECTO DE MAGNITUD

Exteriorizando el sentimiento de los agricultores y ganaderos orureños, la Central de Cooperativas Agropecuarias de las Provincias Cercado y Saucarí, ha expedido el siguiente comunicado:

"Habiéndose informado por la prensa de la ciudad del Norte que, dentro de los Planes prioritarios de los Proyectos Nacionales, presentados a CONEPLAN, figura la construcción de la Represa de Ulloma, con un monto de obras estimado en cuarenta millones de dólares, lo cual nos hace ver que el mayor proyecto de la altiplanipa se realizará en toda su magnitud, incluyendo la construcción del dique, la instalación de la central hidroeléctrica y el sistema de riego, para habilitar algo más de cincuenta mil hectáreas de tierras aptas para una explotación agropecuaria intensiva".

El comunicado agrega: "Los directivos de la Central de Cooperativas Agropecuarias, no podemos menos que expresar nuestro beneplácito y agradecimiento, al coronel Alberto Natusch Busch, Ministro de Agricultura, y al general Juan Lechín Suárez, Ministro de Coordinación, quienes, haciendo caso omiso de consejos seudo-técnicos que indicaban las ventajas económicas de entregar las aguas del altiplano, para fomentar el desarrollo de países vecinos, en actitud patriótica y digna, han aprobado la realización del único proyecto capaz de cambiar la fisonomía de la cuenca del río Desaguadero".

CONFIANZA

El documento finaliza: "Nuestra Central que, consecuente con sus principios de servir a la Patria y al terreno, fustiga acremente a los derrotistas, que proyectaban sombras de duda sobre esta magna obra y combatió a los mercaderes del patrimonio nacional, que mostraban la panacea de obtener ingentes utilidades de la generación de energía eléctrica, con las aguas del altiplano proyectadas a tierras foráneas, ha creído un deber hacer resaltar la actitud digna, asumida por los Ministerios de Agricultura y Coordinación. Ahora, cuando parece haberse llegado a feliz término en la financiación de la Represa de Ulloma, confiamos que su construcción, única perspectiva para la supervivencia de Oruro y los núcleos poblados del altiplano central, no se deje esperar por mucho tiempo, ofreciendo para la misma, todo el apoyo del que somos capaces".

El documento está firmado por el doctor Zenón Machaca, Presidente, ingeniero Román Ramos, Secretario Abraham Portillo, Asesor; ingeniero Guillermo Rosso, Asesor Técnico.

nalizan propuestas para proyecto e electrificación rural en el sur

SUCRE, 25 (PRESENCIA).- stán siendo analizadas las opuestas para ejecutar el tra-jo de consultoría del proyecto electrificación rural, en los partamentos de Chuquisaca, rija y Potosí.

En la Cooperativa Eléctrica cre, se informó haberse ocedido a la apertura de las uientes propuestas: 1.- Chas Main International y Socie-d de Ingenieros Consultores; Stanley Consultants Inc y nso S.R.L. 3.- Engineering nsultants Inc. e Ingeniería bliécnica Americana 4.- rza Engineering Company y adenio Claros y 5.- ELSIN y indo.

as cinco propuestas se re-ren a la elaboración del dise-final de la línea de dis-ución y subestaciones, en el oyecto de electrificación dinado a la dotación de rgía a las capitales de pro-cia y localidades importantes los distritos del Sur.

El proyecto de electrificación á ejecutado con un crédito de Agencia Internacional para el sarrollo que alcanza a la ia de 6 millones 400 mil ares. El aporte local de cada departamento, a cargo de los Comités de Desarrollo, alcanza a los 2 millones 200 mil dólares.

El total de la inversión para los tres departamentos, es de aproximadamente 8 millones 600 mil dólares.

EL PROYECTO EN CHUQUISACA

Roberto Ampuero, Gerente de CESSA en Sucre, informó que hasta fin de mes se procederá a la adjudicación de la respectiva consultoría, estimándose que el estudio de diseño final será concluido en 10 meses. Entretanto, se solicitará el envío de materiales para iniciar las obras a fines de 1975.

Las poblaciones que recibirán energía eléctrica en Chuquisaca son Villa Serrano, Padilla, Yamparáez, Tarabuco, Sopachuy, Zudañez, Tomina y poblaciones intermedias.

Con relación a Monteagudo, donde se encuentra el campo petrolero de Piraimiri el Gerente de CESSA dijo que se estudia la posibilidad de instalar una planta térmica, que genere para Monteagudo Muyupampa y Camiri.

Noticias de Santa Cruz

Santa Cruz, 25 (PRESENCIA).- Con el propósito de estudiar la posibilidad de la demolición del vetusto edificio que ocupan las oficinas del Correo de esta ciudad, se encuentra en Santa Cruz, el Director General del Ramo, Edgar Prudencio Velasco, juntamente con el Arq. Edgar Adriázola, alto funcionario del Ministerio de Transportes y Comunicaciones.

Anteriormente, el titular de la oficina postal, planteó a las autoridades pertinentes, la necesidad de proceder a la demolición de este edificio, en vista de que el mismo no reúne las condiciones necesarias para el funcionamiento de tan importante repartición pública.

El edificio de la oficina postal de Santa Cruz, ha sido construido el año 1942 en base a tabique, encontrándose totalmente deteriorado, y en ruinas.

Se espera que con el arribo a nuestra ciudad de ambos funcionarios, se concrete la demolición de este edificio y la construcción de un palacio de comunicaciones, conforme al proyecto presentado por el titular de correo de esta capital.

Cinco casos de mordeduras de canes con hidrofobia fueron denunciados al Departamento de Enfermedades Transmisibles dependiente de la Unidad Sanitaria. Las víctimas de esta enfermedad recibieron la aplicación de vacuna y medicamentos en el Hospital "San Juan de Dios".

La autoridad sanitaria mostró su preocupación por el elevado índice de perros enfermos de hidrofobia que deambulan por las calles de nuestra ciudad, poniendo en peligro la salud de las personas, especialmente de niños.

Para las próximas horas, se tiene anunciada una reunión conjunta entre autoridades de Unidad Sanitaria y Alcaldía Municipal, a fin de tomar las medidas necesarias sobre esta situación.

Todos los Juzgados de Instrucción y de Partido en materia penal de la capital, elevaron al Presidente y Vocales de la Corte Superior de Distrito, las causas de los procesos que se ventilan por tráfico y elaboración de estupefacientes. Los informes consignan el estado de los procesos y los nombres de los imputados por estos delitos penales.

Reclutamiento de bachilleres se iniciará el lunes cuatro

ORURO, 25 (PRESENCIA).- El reclutamiento de bachilleres de la promoción de 1974 empezará el próximo lunes 4 de Noviembre, dentro de la jurisdicción del Comando de la Segunda División de Ejército. La información fue suministrada a la prensa por el Jefe de Estado Mayor de la Segunda División, coronel Hernán Terrazas Céspedes.

El jefe militar añadió que ya están en plena organización las comisiones destinadas a recibir a los futuros conscriptos bachilleres. Manifestó que la instrucción castrense que se les impartirá, será acelerado y tendrá caracter especial con miras a prepararles para optar grado de clases.

Se anunció que funcionarán varios centros de reclutamiento, dentro de la jurisdicción de la Segunda División de Ejército. Los bachilleres permanecerán en los cuarteles hasta fines del siguiente mes de febrero. De acuerdo a disposiciones castrenses, este será el último contingente de bachilleres que se beneficiará con un tiempo de instrucción militar relativamente corto. Los posteriores, deberán cumplir con el servicio militar obligatorio, por espacio de dos años.

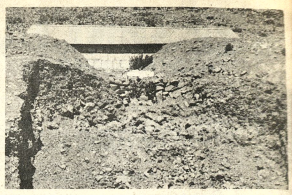

ACCION VECINAL.- Los pobladores de Llallagua cumplen positiva labor en bien de la localidad. En la foto el tanque de agua que construyeron en la Villa 22 de Diciembre. Lamentablemente, las autoridades no secundan la tarea y el tanque, después de dos años, no puede ser usado. Los vecinos deben seguir abasteciéndose de agua en la única pileta que existe.

MEZCLADORA HORMIGONERA PORTATIL

Para los que construyen el país: Liviana, manual, compacta, versátil, económica, necesaria

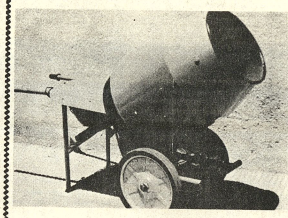

PEQUEÑA:

4 PIES CUBICOS * PRECIOS SIN COMPETENCIA

LA SOLUCION

IMCOBOL S.R.L.

Galería Luz Of. 14 2do. Piso

CASSETTES Y MAGAZINES GRABADOS.

Música moderna - Folklore argentino -

Novedades - La mejor música del mundo -

Tangos típicos argentinos - Todo importado

PRECIO DE OFERTA:

CASSETTE $b. 130.-

MAGAZINE $b. 160.-

STEREO RECORDS.

Av. 6 de Agosto 2056

A media cuadra de UMSA.

MOVIMIENTO REVOLUCIONARIO CAMPESINO BARRIENTISTA

El 3º Ampliado Nacional del Movimiento Revolucionario Campesino Barrientista:

CONSIDERANDO.- Que, simultáneamente a la realización del Magno Primer Congreso de la Fuerza Revolucionaria Barrientista reunido del 22 al 24 de agosto en la ciudad de Cochabamba, se ha concentrado en la misma, las Fuerzas vivas del campesinado Nacional.

Que, en sus deliberaciones del día 23, el Ampliado Nacional El Movimiento Revolucionario Campesino Barrientista con la concurrencia de las delegaciones de La Paz, Cochabamba, Santa Cruz, Chuquisaca, Oruro, Tarija, Potosí, Beni y Pando.

HA RESUELTO:

1.- Reiterar su adhesión a la Fuerza Revolucionaria Barrientista, que se inspira en los postulados ideológicos de nuestro líder, General Rene Barrientos Ortuño.

2.- Conformar su dirección nacional en la forma siguiente:

Mario Olaguivel	Secretario Ejecutivo Nacional
Luis Zurita	Secretario General
Ivan Angulo	Secretario de Relaciones
Florencio Alvarado	Secretario de Organización
Antonio Burgoa	Secretario de Prensa y Propaganda
Felipe Luna	Secretario de Agricultura y Ganadería
Julio Cadena	

Por Cochabamba

Aniceto Pardo	(Cliza)	Gregorio Delgadillo	(Ucureña)
Adolfo Vargas	(Ucureña)	Fidel Cartagena	(Quillacollo)
Constantino Barbety	(Quillacollo)	Lauro Montaño	(Aiquile)
José Pedro Ugarte	(Arque)	Manuel J. Camargo	(Chapare)
Eduardo Gonzales	(Mizque)	Francisco Encinas	(Tarata)
Alberto Blas	(Punata)		

Por La Paz

Felipe Luna	(Murillo)	Eduardo Copana	(Omasuyos)
Juan Peralta	(Larecaja)	Quintín Quisbert	(Ingavi)
Simón Jalaro	(Ingavi)	Froilán Ayllón	(Chulumani)
Cancio Mamani	(Pacajes)	Julio Cadena	

Por Santa Cruz

Nacian Urquidi	(Santa Cruz)
Juan Vanegas	(Florida)
Victor Argote	(Santa Cruz)
Elena Berton	(Femenina)

Por Sucre

Francisco Fernandez	(Zudañes)
Eloy Estrada	(Yotala - Oropeza)
Carmelo Choque	(Chuntamarca - Presto
Daniel Chavarria	(Tarabuco)
Mariano Romero - Armando Carvajal - Lorenzo Aceituna - Rómulo Uriona - Victor Chumacero - Plácido Almaráz - Valentín Matienzo	
Mariano rojas	

Por Oruro

Donato Aroja .- Guillermo Aguilar .- Felix Murillo .- Florencio Enrriquez.- Felipe Torrez.- Gregorio Aquizi.- Sebastián Santos .- Eustaquio Caqueo.- Faustino Alarcón.- Agapito Canqui.- Valentín Lobo.- Benigno Marca.- Guillermo Guarachi - Agustín Coaquira .- Agustín Berrios .- Juan Guariquira.

Por Tarija

Torcuato Merilez	(San Lorenzo)
Germán Zubiaurre	(Cercado)
Santiago Romero	(Avilés)
Enrique Gareca	(Cercado)
Florencio Alvarado	(Cercado)
Isidro Chambi	(Gran Chaco)
Tomás Pastrana	(Bermejo)

Por Potosí

Honorio Santa Maria
Elias Chumacero
Armando Puente

Por Beni

Crisanto Eguez Rodriguez
Juan Ojopi Moreno
Mario Flores V.
Calixto Correa

Por Pando

Manuel Zavala
Federico Aguilar
Ilsen Soria Vargas
Vidal Lozano Pedraza
Juan Pino Rodriguez

3.- Ratificar el Pacto Militar Campesino, mediante la ejecución conjunta de Fuerzas Armadas y Organizaciones Campesinas, de obras y actividades que promuevan a los pobladores del agro hacia niveles de una vida en libertad, con justicia y trabajo, como el mejor homenaje a quienes lo inspiraron, el mismo General Rene Barrientos Ortuño y los campesinos muchos de cuyos dirigentes somos quienes componemos la actual organización y otros que han dado el holocausto de sus vidas, como el líder de los campesinos del valle, c. Jorge Soliz.

4.- Propiciar y respaldar indeclinablemente un Binomio Militar - Civil, para las elecciones del 1975, como la única alternativa capaz de ofrecer al país condiciones de unidad,estabilidad y participación responsable de la ciudadanía en la planificación y ejecución del desarrollo nacional para garantizar la continuidad del proceso nacionalista iniciado por el General Rene Barrientos Ortuño y reencausado por las Fuerzas Armadas y el General Hugo Banzer Suarez.

5.- Elecciones generales directas para Presidente, Vicepresidente, Senadores y diputados, garantizando el voto universal y la participación proporcional y efectiva en el poder legislativo.

6.- Recomendar a CONARE la incorporación del texto íntegro del régimen agrario y campesino, consagrado en la Constitución Política del Estado del año 1967 por constituir la más clara y preciada conquista de los campesinos en sus objetivos de liberación económica y de toda forma de servidumbre.

7.- A mérito de la imperiosa necesidad de unificar y tranquilizar a la familia campesina libertad plena para todos los dirigentes y campesinos en general, ya que muchos de ellos son presa fácil de las maquinaciones de politiqueros y demagogos.

8.- Armonización de proyectos y ejecución coordinada de los mismos, para su efectivización en las áreas rurales, por su parte de los organismos gubernamentales, en los aspectos que siguiendo un orden racional de prioridades, se detallan a continuación:

a) Implantación racional, metódica y sistemática del Seguro Social Campesino.

b) Aplicación inmediata, con fondos de refinanciamiento agropecuario (FRA) del Banco Central y Agrícola como fideicomisario de los mismos del Seguro Especial de Cosecha, cubriéndolas de los riesgos de las heladas, granizadas, sequía, inundaciones, y demas daños naturales y de otros de cualquier tipo, como los ocasionados por los insectos - coleópteros que se alimentan de las sementeras en desarrollo o producción, langostas, gusanos etc.

c) Refinanciamiento del cultivo de trigo, por el mismo FRA mediante el sistema del crédito automático para financiar todas las fases del cultivo de este importante renglón de nuestras alimentación, que año tras año ocasiona al país mayores y crecientes erogaciones de divisas, restándonos, por otra parte, a una cruel dependencia alimentaria de intereses foráneos - Reestructuración del plan triguero, con participación del Banco Central, Agrícola, C.B.F. y representación campesina.

d) Montaje y puesta en marcha de postas mecanizadas, al servicio de las faenas agrícolas en todas las zonas calificadas como de alto grado de aprovechamiento para el cultivo de alimentos, para el servicio prioritario de los agricultores campesinos y organizaciones de cooperativas agrarias.

9).- Intensificación de la Educación profesional y técnica en las comunidades rurales con el funcionamiento de establecimientos de formación técnico profesional a tono con las necesidades del desarrollo económico y social de las mismas y como un paso seguro a la creación de la Universidad Agraria Boliviana.

10.- Creación de Postas Sanitarias y Dispensarios del Instituto de Salud Campesina a fundarse con recursos del fondo de Desarrollo Nacional recientemente creado y como un paso inicial hacia el funcionamiento del Seguro Social Campesino.

11.- Programas de viviendas para las comunidades campesinas densamente pobladas,a ejecutarse por el Instituto Nacional de Vivienda Campesina que será financiado con recursos del Fondo Nacional de Desarrollo, para luego pasar a depender del Seguro Social Campesino. La vivienda Social Campesina ha de constituir el medio de dotar de techo propio, en el término de diez años, a todos los Campesinos de Bolivia.

12.- Implantar oficialmente el quechua, aymara y castellano, como lenguas nacionales

13.- Retorno de Bolivia a sus costas marítimas.

14.- Conclusión del ciclo de dotación de tierras para ingresar a la Segunda Fase de la Reforma Agraria, de desarrollo agropecuario y agroindustrial.

Cochabamba, 23 de agosto de 1974

MARIO OLAGUIVEL

Sobre la escuela europea del futuro se debiera en un congreso: Italia

ROMA, 25 (IPS).- Fue celebrado en Roma un Congreso internacional sobre la colaboración cultural en los países de la comunidad europea". Participan pertos de los países del MECUeines recibidos por Presidente de la republicaltaliana Giovanni Leone.

Los expertos europeos se encuentran para tratam Roma sobre la escuela del futuro mientra está en crisis en Italia un ento por lograr las estructas de la escuela a las ambiantes exigencias de lasociedad. Principalmente se ata de los problemas derivados de la deformación de escuela de los reducidas quian lugar al flujo de masas cmpre más numerosas.

El problemaes en diferentes medidas n problema europeo y mundial. Los expertos de los países del ME se pusieron inmediatamente ente al falso dilema que apasiona a los especialistas de tesis escolares: es necesario inir una escuela siempre m diferenciada en sectores de especifícas especializaciones o hacia un curso de estuds omnicomprensivo que pon a las masas de estudianteren condiciones de partir paralelamente sinantiguas discriminaciones, atrás de este dilema se esonde en verdad un problem de más amplia magnitud que finalmente se identifi con el de poner a los ciudadnos en una misma línea de larida y lanzar en prospectiva el kcimiento de una sociedad mjusta.

Los próximos días de trabajos del congre dirán cuáles son los puntos e vista de la "crema" de la intelectualidad europea preocupada de los problemas de la escuela. Mientras tanto es significtiva la metáfora "ferroviaria" usada por uno de los más lúcidos estudiosos italianos del problema escolar, Giovanni Gozzer, representante en el Congreso de la UNESCO (organismo de las Naciones Unidas) dedicado a los problemas de la escuela y la cultura).

Gozzer afirmó a los congresistas que el sistema unitario u omnicomprensivo no es una nueva "teología de la escuela" pero un sistema práctico detrás del cual se esconden grandes problemas humanos, civiles y de igualdad auténtica entre los ciudadanos. La escuela diferenciada es como una serie de trenes que partén de la misma estación compuestos cada uno con particulares caracteristicas técnicas uno con los vagones dormitorios, uno con cochetas, otro con vagones de primera clase y otro de segunda clase. Con trenes de este tipo los viajeros pueden subir sobre uno de los vagones dispuestos pero su eleccón está evidentemente condicionada por una serie de factores como el ambiente social, las provenencias, los factores económicos, etc.

El sistema unitario en cambio prevé la composición de más trenes cada uno de los cuales transporta vagones dormitorios, con cuchetas, de primera, segunda y tercera clase.

EMBAJADORA. Washington (AP).- Shirley Temple, embajadora de Estados Unidos en Ghana habla a los periodistas en Washington sobre trabajo y salud. Shirley Temple fue sometida a una operación de cáncer similar al caso de la señora Ford. (Radiofoto AP).

Gobierno brasileño mantendrá monopolio de minerales atómicos en todas sus fases

RIO DE JANEIRO, 25 (INTER PRESS SERVICE).- "El gobierno federal mantendrá el monopolio de los minerales atómicos, tanto en la fase de exploración, como en las de investigación, explotación y comercialización", afirmó el Presidente de la Comisión Nacional de la Energía Nuclear (CNEN) profesor Hervasio Guimaraes de Carvalho.

El Presidente de la CNEN, que estuvo reunido con el Ministro de Minas y Energía, Shigeaki Ueki, señaló que "la actual legislación que asegura al estado el monopolio de los minerales atómicos, en particular el uranio, no será alterada", aun cuando admitió que "si fuera necesario alterar tal ley en el futuro, los cambios serán realizados para corregir algunas distorsiones que ahora existen y no para modificar la esencia de la ley".

Las declaraciones de Hervasio Guimaraes suponen una respuesta semioficial a trascendidos, que insistian que el Gobierno del General Ernesto Geisel estaria dispuesto a permitir la actuación de grupos extranjeros en el sector.

Tales trascendidos llegaron a tener su importancia, ya que legisladores de la Alianza Revolucionaria Nacionalista (ARENA) partido del gobierno, locaron el tema en reuniones del Congreso Nacional.

De todos modos, las afirmaciones del Presidente de la CNEN no llegan a despejar dudas, en tanto admitió que "las modificaciones que pudieran producirse en la política gubernamental para los minerales atómicos, serían para corregir distorsiones y, a través de estas correcciones, el gobierno incentivará la participación del empresariado particular en el ámbito de la exploración de los yacimientos. donde el uranio aparezca en pequeñas cantidades y asociado a otros minerales".

Cabe recordar que este es el modo en que siempre aparece el uranio.

Dirigentes de partidos de oposición preparan entrevista con Isabel Perón

BUENOS AIRES, 25 (AP).- Dirigentes de nueve partidos de oposición preparan este fin de semana la agenda de la entrevista que tendrán el lunes con la Presidenta Isabel Perón.

Será el segundo encuentro de esos políticos con la presidenta, que el 8 de octubre los recibió en una reunión de la cual también participaron dirigentes sindicales y empresariales. Los líderes políticos, sin embargo, pidieron en aquella ocasión una nueva entrevista privada para plantear a la presidenta sus preocupaciones sobre la situación nacional donde prima el terrorismo.

Durante la reunión del 8 de octubre, los líderes políticos pidieron al gobierno medidas concretas contra la ola de violencia. Alegaron que los organismos de seguridad parecian reprimir exclusivamente a los terroristas de la izquierda radical, despreocupándose de los grupos terroristas de extrema derecha que también han comenzado a operar.

Se esperan resultados concretos del encuentro con la presidenta ya que en la reunión multisectorial expusimos nuestras inquietudes, pero no hubo una respuesta oficial", dijo anoche un dirigente de la Unión Civica Radical (UCR), el principal partido de oposición.

Voceros de los partidos dijeron que hay general acuerdo en asignar particular gravedad a tres problemas básicos.

1.- Presuntos excesos de grupos peronistas de derecha que ocupan posiciones oficiales claves.

2.- La situación en la provincia de Córdoba, donde el interventor federal, brigadier Raúl Lacabanne, ha sido acusado de hostigar a sectores de izquierda.

3.- Las actividades de la Alianza Anticomunista Argentina (AAA), que se ha atribuido el asesinato de una veintena de peronistas de izquierda marxistas y que amenazó con dar muerte a muchos más. Ningún miembro de la AAA ha sido detenido.

La situación de la universidad de Buenos Aires, que fue intervenido por el gobierno en septiembre, será seguramente otro de los temas que los partidos plantearán a la presidenta. La intervención desplazó a las autoridades peronistas de izquierda, reemplazándola por personas de la tendencia más derechista del partido oficial.

Dirigentes del radicalismo han acusado al interventor Alberto Ottalagano de "simpatías fascistas" y de "sectarizar" la universidad, produciendo cesantías en masa de profesores que no comulgan con su ideología.

El partido comunista - que también ha sido invitado a la reunión del lunes - declaró que denunciará ante la señora de Perón lo que considera "abusos de poder" del interventor Lacabanne en Córdoba.

Dirigentes comunistas informaron que en un allanamiento policial a la sede del partido en Córdoba a comienzos de octubre, fueron golpeados y vejados unos cuarenta comunistas. Añadió que una mujer identificada como Tita Clelia Hidalgo, murió a consecuencia de hemorragias internas producidas por malatratos atribuidos a policías.

Al devolver la justicia el local al Partido comunista, sus dirigentes dijeron que hallaron en las paredes leyendas intimidatorias e insultantes firmadas por la "AAA".

La presidenta Perón ha prometido que habrá un diálogo "fluido y abierto" entre su gobierno y la oposición, de acuerdo a los cánones que estableció su extinto esposo, el general Juan D. Perón. Pero los líderes partidarios dicen que ello no se cumple en la práctica y que desde la muerte de Perón el primero de julio, advierten "una falta creciente de comunicación" con las autoridades.

Agregan que ese proceso ha coincidido con la creciente preponderancia que ha ido adquiriendo la derecha peronista en el gobierno y el partido oficial desde que Perón falleció.

Dos mil personas murieron en Bangladesh con cólera

DACCA, 25 (AP).- Por lo menos 2.000 personas han muerto de cólera en Bangladesh en los últimos dos meses, segun informes de prensa.

Los diarios de hoy consignan más de 800 muertes por cólera sólo en los distritos de Rajshahi y Kustahi.

Se ha informado de cientos de casos fatales en los distritos de Rangpur, Dinajpur, Sylhet, Mymensingh y Dacca.

El ministro de Salud, Abdul Mannan, dijo que médicos del ejército serán enviados a las zonas afectadas, y que algunos están trabajando en Rangpur y Dinajpur.

En Dacca, se reciben por lo menos siete pacientes por hora en un hospital especializado en investigación del cólera, y financiado con ayuda de los Estados Unidos.

La prensa dice que la situación es especialmente grave en los distritos de Kurigram y Gaibandha, donde cientos de personas han muerto por la enfermedad, y muchas más de hambre.

Numerosos campesinos hambrientos y semi desnudos se trasladan a las ciudades en busca de alimentación y subsistencia.

Las medidas del gobierno han sido en gran medida anuladas por la escasez de alimentos y de transportes adecuados. Pero se mantiene en funcionamiento un programa de envío de granos desde Dacca a los lugares mas afectados.

En la aldea de Balital, los siente miembros de una familia se suicidaron, acosados por el hambre, se dijo.

Para suicidarse, mezclaron veneno con harina, en su última comida juntos.

Al ahondarse la crisis alimenticia en Bangladesh, Estados Unidos envió aquí arroz inicialmente destinado a Indonesia.

El gobierno controla enérgicamente la distribución y venta de arroz y productos lácteos.

Un corresponsal del diario Ittefaq, que viaja con el Ministro de Asistencia, Abdul Khalque, dijo que mil personas mueres diriamente de cólera o hambre en el distrito de Rangpur.

Agrega que fuentes de gobierno en el sector temen que puedan morir 30.000 personas.

El corresponsal del diario en Rangpur encontró 18 cadáveres en una aldea, 223 en otra y 12 en una tercera.

Aldea tras aldea han sido quedando desiertas, dice el periodista.

EN SANTA CRUZ

Se necesita un fresador y 2 torneros con experiencia, para tratardirigirse a Maestranza Nan/ Bowles. Calle Mnsefor Rivero N° 954 - Casill 271 - Telef. 2-6486 y 2-2481 u Oscar Crespo en La Pa con el Señor Castro.

SECRETARIA

Importate Compañ extranjera precisa los sercios de un secretaria que tenga los sigientes requitos:
- Experncia mínim 2 años.
- Domño de taquigrafía y dactilografía
- Conocmientos e inglés indispensable
- Conocmientos de archivo
- Redcón comercial excelente
- Buen presenca e iniciativa

Remit Curriculum Vitae (edad, lugar de estudioexperiicia, domicilio y teléfono) fotografía recnte y pretensiones de sueldo a: ASILA N°. 880 - La Paz.

DACTILOGRAFA

Empresa portar con sede en Santa Cruz necesita los servicios de u Dactigrafa bilingüe Español - Inglés, preferblemente experincia en el manejo de Télex. Enviar antecedentes referencias a:
CASILLA 1296
SANTA CRUZ

DECOADRAS PROFESIONALES DE INTERIORES

Ofcen sus servicios para el arreglo de vitrinas vidrias. Decoraciones en general. Teléfonos 2-25963, 28415.

COMPRAMOS

Leas decauville de 16 o 20 libras por yarda.

Otas Avenida Argentina 2006 o teléfono 21082

COMPAÑIA BOLIVIANA DE ENERGIA ELECTRICA S.A.

Bolivian Power Company Ltd.

Corte de energía para mejorar su servicio Día LUNES 28 de octubre, de Hrs. 13:30 a 16:30

Zona SOPOCACHI afecta a: Plaza España Luis Uría de la Oliva y Vincenty, Gregorio Reynolds y el Hotel.

FAMILIA EXTRANJERA

Vende por motivo de viaje

Aparatos electro -domésticos (Refrigeradora - Lavarropa etc.) muebles de jardín - grabadora - tocadiscos, etc. Ropa.

Atención Sábado y domingo 10-12 h. y 14 - 18 h.

Avenida Siles 6236 - OBRAJES.

ANTIGUEDADES

Líquido por viaje, espejos dorados, juego Luis XV, sillas labradas, sables fraileros coloniales, cuadros coloniales, candelabros, lámparas, relojes y otros. Landaeta 418, hs. adelante.

KERMESSE

La "Escuela de Tennis del "Sucre Tennis Club" celebrará el día domingo 27 en su sede en Avenida Busch 980. Diviértase con su Familia, y sírvase unos riquísimos platos criollos.

LA DIRECTIVA

DEUDORES MOROSOS

COSMET LTDA comunica a todas aquellas personas que tengan cuentas pendientes con la firma pasar por sus oficinas con el fin de arreglar las mismas.

Lamentaríamos mucho tener que iniciarle la acción judicial correspondiente además de publicar sus nombres en la prensa.

SECRETARIA BILINGÜE PORTUGUES-CASTELLANO

Empresa extranjera necesita los servicios de una Secretaria Taquígrafa y preferiblemente con suficientes conocimientos de Contabilidad.

Enviar Curriculum Vitae, pretensiones de sueldo, la solicitud debe presentársela manuscrita y dirigirse personalmente para las pruebas a Plaza Venezuela N° 1456 - 3° A, hasta el día lunes 28 a horas 18.

EN ANTICRETICO

Se precisa departamento amoblado para persona extranjera sola. Preferible Sopocachi o San Pedro.

Ofertas por escrito a Departamento Financiero del Comité Organizador de los VIII Juegos Deportivos Bolivarianos, Edificio Cosmos 9° Piso, Av. 16 de Julio 1800

SECRETARIO GENERAL

BRASSO

Liquido y pomada para limpiar metales.

VENTAS POR MAYOR

CIA. AGENCIAS UNIDAS LTDA. Av. Camacho 1424 - Tel. 23630 Casilla 133.

UNIVERSIDAD BOLIVIANA
UNIVERSIDAD MAYOR DE SAN ANDRES
FACULTAD DE CIENCIAS PURAS Y NATURALES

R.R.P.P. N° 235/74

CONVOCATORIA

Se convoca a Concurso de Méritos y Examen de Competencia para ocupar los siguientes cargos docentes:

DEPARTAMENTO DE BIOLOGIA

1 Profesor Adjunto a Tiempo Completo (40 hrs. /sem).
REQUISITOS: Haber sido Profesor Asistente cumpliendo con condiciones de antigüedad y otras exigidas por el Art. 140 de la Ley Fundamental de la Universidad Boliviana.

DEPARTAMENTO DE GEOCIENCIAS

1 Profesor Catedrático a Tiempo Completo (40 hrs/sem.)
REQUISITOS: Haber sido Profesor Adjunto cumpliendo con las condiciones de antigüedad y otras exigidas por el Art. 142° de la Ley Fundamental de la Universidad Boliviana.

DEPARTAMENTO DE MATEMATICAS

2 Profesores Catedráticos a Tiempo Completo (40 hrs/sem)
REQUISITOS: Haber sido Profesor Adjunto cumpliendo con las condiciones de antigüedad y otras exigidas por el Art. 142° de la Ley Fundamental de la Universidad Boliviana.

1 Profesor de lógica Matemática y Topología.

NOTA.- El último plazo para la entrega de documentos será el día jueves 7 de Noviembre hrs 17.00 p.m. en la Secretaria de la Decanatura de la Facultad.

Mayores informaciones en la Secretaria del Departamento respectivo.

Lic. Luis Crespo Ostria
DECANO
FAC. CIENCIAS PURAS Y NATURALES
V°B° Dr. Luis Fernando Valle Q.
SECRETARIO GENERAL
UNIVERSIDAD MAYOR DE SAN ANDRES

Quiere Ud.! un rostro sin ESPINILLOS BARROS O ACNE?...

ACNESTROL es la solución!, que cuidará la belleza de su rostro.

Contra el ACNE y la SEBORREA

adquiera en su FARMACIA

Distribuidores Exclusivos para Bolivia "ANDIN LTDA". LaPaz telf. 43084 casilla 6127

Universidad Mayor de San Andrés

POLITECNICO UNIVERSITARIO

De acuerdo con las prescripciones de la Ley Fundamental de la Universidad Boliviana, se convoca a concurso de méritos y exámenes de competencia y/u oposición para las siguientes cátedras:

DEPARTAMENTO DE MECANICA:

1.- SISTEMAS Y ACCESORIOS ELECTRICOS DE AVIONES, con 10 hs. semanales.
2.- SERVICIO Y MANTENIMIENTO DE AERONAVES Y MOTORES con 6 hs. semanales.
3.- LAMINISTERIA DE AVIONES, con 4 hs. semanales.
4.- TEORIA Y TALLER DE AUTOMOTORES, con 10 hs. semanales.

DEPARTAMENTO DE ELECTRICIDAD:

5.- TEORIA Y TALLER DE RADIO Y TELEVISION I, con medio tiempo.
6.- TEORIA Y TALLER DE RADIO Y TELEVISION II, con 10 hs. semanales.

Los interesados deberán presentar sus documentos en la Secretaría del Politécnico, calle Potosí 963 esq. Yanacocha hasta hs. 18 del día Lunes 28 del presente.

La Paz, Octubre 21 de 1974.

Ing. Raúl Lanza Ordoñez
DIRECTOR a.i.

Vo. Bo. Dr. Luis Fernando Valle
SECRETARIO GENERAL DE LA U.M.S.A.

UNIVERSIDAD BOLIVIANA
UNIVERSIDAD MAYOR DE SAN ANDRES
FACULTAD DE CIENCIAS JURIDICAS, ECONOMICAS Y SOCIALES

DEPARTAMENTO DE CIENCIAS SOCIALES

CONVOCATORIA

R.R.P.P. N°. 231

En cumplimiento a normas reglamentarias de la Universidad Mayor de San Andrés, se convoca a Concurso de Méritos y Exámenes de Competencia para la provisión de Cátedras en las siguientes asignaturas:

CSO 99	Introducción a la Sociología T.H. (4 hrs. semanales) Facultad Ciencias de la Salud Politécnico y Ciencias Sociales	5 Docentes
CSO 203	Sociología Boliviana T.H. (3 hrs. semanales) Carrera de Sociología	1 Docente
CSO 204	Antropología Física T.H. (2 Hrs. semanales) Facultad de Ciencias de la Salud	4 Docentes
CSO 209	Métodos y Técnicas de Investigación Social I T.H. (4 hrs. semanales) Carrera de Sociología, Servicio Social y Enfermería.	2 Docentes
CSO 223	Sociología Latinoamericana T.H. (3 hrs. semanales) Carrera de Sociología	1 Docente
CSO 224	Sociología del Cooperativismo T.H. (3 hrs. semanales) Carrera de Sociología	1 Docente
CSO 208	Planificación Social y Económica T.H. (4 hrs. semanales) Carrera de Sociología	1 Docente
CSO 243	Sociología Jurídica T.H. (3 hrs. semanales) Carrera de Derecho	1 Docente
CSO 270	Demografía I T.H. (3 hrs. semanales) Carrera de Sociología y Serv. Social	1 Docente
CSO 259	Estructura Social y Económica de Bolivia T.H. (3 hrs. semanales) Carrera de Servicio Social y Sociología	1 Docente
CSO 207	Análisis del Pensamiento Sociológico II T.H. (4 hrs. semanales) Carrera de Sociología	1 Docente

Los egresados de la Carrera de Sociología pueden postular para las cátedras de Introducción a la Sociología, (CSO 99).

Los postulantes deben cumplir con los requerimientos señalados en los Artículos 9 y 10 de Reglamento de Concurso de Méritos y Exámenes de Competencia u Oposición.

La solicitud para participar en el Concurso, con los respectivos antecedentes, deberá ser presentada en la Secretaria General del Decanato, Facultad de Ciencias Sociales (piso 12 del Edificio Central), hasta el día 7 de Noviembre del año en curso impostergablemente.

El Examen de Competencia se sujetará a rol especial.

La Paz, Octubre 23 de 1974

Lic. Eliana de Eyzaguirre
DECANO a.i. DE LA FACULTAD
DE CIENCIAS SOCIALES
V°.B°.
Dr. Luis Fernando Valle Q.
SECRETARIO GENERAL DE LA UMSA

UNIVERSIDAD BOLIVIANA MAYOR DE SAN ANDRES
FACULTAD DE CIENCIAS SOCIALES
CARRERA DE ECONOMIA

EXAMENES DE GRADO EX-CARRERA DE ESTADISTICA

R.R.P.P. N°. 231

Se comunica a los señores egresados de la Ex-Carrera de Estadística de la Facultad de Economía que, de acuerdo a la Resolución Rectoral N°. 1833 de 15 de Octubre del año en curso, se convoca al primer examen de grado para la especialidad que estará sujeto al siguiente rol:

Ramas: Matemáticas, Estadística y Demografía Día Sábado 16-XI- Hs. 8 a.m.

Ramas: Matemáticas Financiera, Actuarial y Procesamiento de Datos Día Sábado 230-XI - Hs. 8 a.m.

Los expedientes deberán ser presentados en la Secretaría de la Facultad de Ciencias Sociales hasta el día 14 de Noviembre del año en curso a Hrs. 18 p.m.

La Paz, 23 de Octubre de 1974

Lic. Eliana v. de Eyzaguirre
DECANO a.i.

V°B°: Dr. Luis Fernando Valle Q.
SECRETARIO GENERAL U.M.S.A.

SINGANI LEYTON

PRESENTA: LA MEDIA DE LEYTON

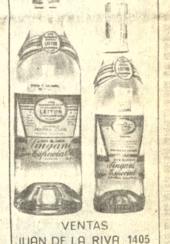

VENTAS
JUAN DE LA RIVA 1405
CASI ESQUINA LOAYZA
Tel. 53919

Agua clara pero.... ¡CUIDADO..! puede estar contaminada Proteja su salud CON filtros para agua KATADYN

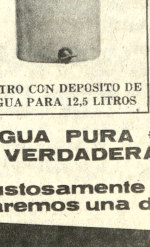

FILTRO CON DEPOSITO DE AGUA PARA 12,5 LITROS

FILTRO PARA CONECTAR A LA CAÑERIA DE AGUA

AGUA PURA * AGUA SANA
AGUA VERDADERAMENTE POTABLE

Gustosamente le haremos una demostracion

HANSA LTDA. La firma boliviana de su confianza con más de 65 años al servicio del país

Departamento Mercaderias Tel. 50878 Yanacocha Esq. Mercado

Sucursales: COCHABAMBA- ORURO-POTOSI-SANTA CRUZ-SUCRE- CAMIRI -TARIJA -TUPIZA-VILLAZON

En Cochabamba

Presidente inauguró congreso de ASBORA

COCHABAMBA, 25 (PRESENCIA).- Al reiterar que el gobierno respeta y garantiza la libertad de prensa, el Presidente Banzer afirmó que "no se hará torcer la vocación democrática, mientras estas conquistas de la convivencia civilizada no sean confundidas con el libertinaje".

El presidente leyó un breve discurso al inaugurar el V Congreso de la Asociación Boliviana de Radiodifusión, en el Palacio de la Cultura.

Concurrieron también representantes del Ministro de Transportes, autoridades del departamento, representantes de la Asociación Nacional de la Prensa y delegados al congreso.

Durante el acto usaron de la palabra José Maldonado, en representación de los anfitriones, Omar Tórrez a nombre de los delegados, el presidente de ASBORA en Cochabamba, Laureano Rojas, el presidente de ASBORA, Raúl Salmón, y el Alcalde, Humberto Coronel. Todos coincidieron en destacar la importancia de la reunión y augurar éxito a las deliberaciones.

El Presidente Banzer, iniciando su intervención señaló que el periodismo radial siempre dio "aliento patriótico y las más sanas y nobles inspiraciones, en defensa de la dignidad nacional y de los superiores intereses de la patria".

Afirmó que la violencia verbal y física es instrumento de discordia, desunión y duelo, dijo que el país necesita consolidar un orden de paz, trabajo y justicia social, "para construir la nueva sociedad del bienestar que ponga a cubierto de la ignorancia las enfermedades y el desamparo al pueblo boliviano".

Agregó que los medios de comunicación de masas juegan rol preponderante en el fortalecimiento del espíritu cívico, de la conciencia nacional. "Así como constituimos sujetos de derecho, tenemos que cumplir también con nuestras obligaciones y deberes, instruir al pueblo en estas verdades, orientarlo, ponerlo en contacto con la realidad nacional y con el mundo, lo cual es parte de la responsabilidad de radio, televisión y prensa".

El Presidente concluyó formulando votos por el desarrollo social, cultural y económico de Cochabamba y por el éxito del Congreso de ASBORA, que se prolongará hasta el domingo.

Según Canciller brasileño acuerdo de complementación es "realista"

El Convenio de Complementación Industrial entre Bolivia y Brasil, a juicio del Canciller brasileño Azeredo da Silveira, se extiende más allá de los límites de meros intereses inmediatos y sienta las bases de "sólidos y resistentes principios de conducta política y económica" entre los dos países.

Los conceptos están contenidos en el discurso que pronunció el Ministro de RR.EE. del Brasil, durante el acto de ratificación de este acuerdo, realizado en Brasilia el pasado jueves, y entregado ayer a la prensa por la representación diplomática de ese país.

El canciller brasileño señaló también que por su magnitud y objetividad, el Acuerdo representa una "experiencia inédita en América Latina", pues las disponibilidades de recursos y mercados de los dos países han sido empleados en el desarrollo. "Las circunstancias en que se emprendieron las consultas, que fueron precedidas de un exámen meticuloso de sus implicaciones, constituyen un auspicioso ejemplo de la gran madurez política que alcanzaron nuestras naciones y el alto sentido de responsabilidad con que cumplen su rol histórico", dijo Azeredo da Silveira.

"No vemos la posibilidad de que estas empresas conjuntas tengan efectos duraderos a menos de que ambos países estén convencidos de que los beneficios que se generan puedan ser distribuidos equitativamente", prosiguió el canciller, manifestando que en aras del perfeccionamiento de las relaciones interamericanas no podría llevarse a la práctica ningún tipo de contrato o asociación, que impida a los estados ejercer sus derechos para disponer de sus propios recursos, dentro de un marco de obligaciones libremente asumidas y del respeto al orden constitucional.

En este sentido, el Canciller da Silveira calificó como "realista" al acuerdo que establece el suministro al Brasil de 240 millones de pies cúbicos de gas boliviano por día, por un período de 20 años, y la creación de un polo de desarrollo en el sudeste del país.

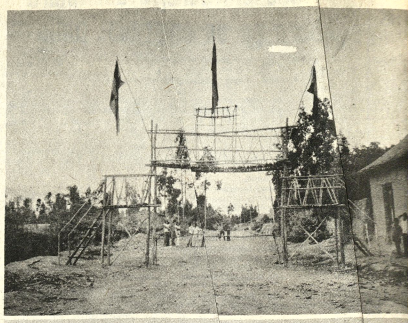

Egresaron 87 técnicos medios

Técnicos medios en varias especialidades que se han formado en la Escuela Industrial Pedro Domingo Murillo recibieron ayer sus certificados profesionales, en ceremonia especial que se cumplió en el patio de honor de ese establecimiento profesional.

El Director de la Escuela, Roberto Millán B., y varios profesores tuvieron a su cargo la entrega de los certificados a los 83 nuevos técnicos en presencia de numerosa concurrencia.

Se resaltó la labor que hasta ahora le ha correspondido a la Escuela Industrial Pedro Domingo Murillo en la formación de técnicos capacitados para el desarrollo nacional.

Uno de los alumnos egresados habló a nombre de sus compañeros y manifestó que no obstante los esfuerzos para la formación de esta clase de profesionales era lamentable para quienes concluyen los cursos que no tengan oportunidades de trabajo, lo que obliga a emigrar ocasionando una grave pérdida para el país.

Pidió que las autoridades se preocupen de crear nuevas fuentes de trabajo para aprovechar a sus técnicos en la medida que requiere el engrandecimiento del país.

En la promoción de ayer se contó a 21 mecánicos, 15 en automecánica, 21 electricistas, 20 técnicos en Química, 10 en electrónica, 6 en metalurgia y 4 textiles.

Bolivia asiste a reunión de Ministros del Cono Sur

El Ministro de Transportes y Comunicaciones, Cap. de Navío Walter Nuñez Rivero asiste en Santiago de Chile a la V Reunión de Ministros de Transportes del Cono Sur. En forma interina asume esa Secretaría de Estado el Subsecretario de Aeronáutica Civil, Gral. Federico Casanovas.

A la reunión asisten los Ministros de Transportes de Brasil, Chile, Perú, Paraguay, Argentina, Uruguay y Bolivia. Previamente, comisiones técnicas de los Ministerios de Transportes de los indicados países, se reunieron para discutir los siguientes temas de la agenda de reunión: Convenio de Transporte Internacional Terrestre. Facilidades de Zonas Francas, Guía Unica con Mapa de Transporte y Turismo, Asistencia Técnica y Turismo, Red Fundamental de Transporte, Transporte Aéreo Comercial, Normalización e Intercambio de Información sobre Materiales y Equipos de Construcción, Condiciones Generales para Ejecución de Obras Públicas, Cursos sobre Capacitación de Personal, Intercambio de Informaciones sobre Laboratorios y Centros de Investigación, Cuerpo Regional de Consultores e Intercambio de Personal Técnico.

El Ministro de Transportes de Bolivia está acompañado de los siguientes funcionarios Federico Salces, Raúl Espinoza, Edgar Ríos y José Vásquez.

Fue clausurado el seminario sobre información educativa

Con la entrega de certificados de asistencia a los participantes, fue clausurado ayer el Seminario sobre Información Educativa que estuvo destinado a periodistas encargados de la información sobre la educación en los medios de comunicación social. La clausura del Seminario se efectuó en acto especial cumplido en las oficinas de la Dirección Nacional de Planificación Educativa.

En el Seminario participaron más de veinte periodistas que, durante tres días, recibieron amplia explicación sobre problemas, objetivos, recursos y realidades de la educación boliviana, siendo además informados sobre el Diagnóstico y el Plan Boliviano de Desarrollo Educativo, preparados por los técnicos de la Dirección de Planificación Educativa.

El Seminario se desarrolló con sujeción al siguiente temario: principales características del Plan; limitaciones en la formulación del Plan; Política Educativa Nacional; sus objetivos; diagnóstico global de la realidad educativa boliviana; aspectos demográficos y recursos humanos y financieros.

En las disertaciones, a cargo de destacados profesores especializados en problemas educativos, se hizo profundo análisis de la realidad de la educación boliviana, de sus deficiencias y errores que encara, incidiendose en planteamientos sobre la necesidad de realizar un estudio sobre el mercado profesional para preparar técnicos y profesionales que presten servicios al país, evitándose su éxodo al extranjero.

Se señaló y destacó la amplitud del plan, tanto porque abarca la nueva estructura de la enseñanza como la cuestión administrativa. Se mencionó el hecho de que el Plan requiere de algunas modificaciones, que serán introducidas luego de realizarse una consulta nacional a todo nivel.

DIRECTORES NACIONALES

Paralelamente a la realización del Seminario para Periodistas, se realiza una reunión de los Directores Nacionales de Educación para analizar el Plan Nacional de Desarrollo Educativo y presentar, posteriormente, las observaciones que sirvan a la aplicación del mismo.

Esta reunión, que se realiza también en la Dirección de Planificación Educativa, será clausurada la próxima semana y sus resultados serán entregados a la Dirección de Planificación Educativa para su análisis.

Instruyen sobre formas de venta de medicamentos

El Ministerio de Previsión Social y Salud Pública ha instruido a farmacias y boticas que el expendio de medicamentos como antibióticos, tranquilizantes y barbitúricos debe ser hecho de acuerdo con las normas legales vigentes.

La medida fue adoptada en vista de que se ha podido comprobar que las ventas se hacen sin ningún control, lo que ha sido interpretado como peligroso para la salud de las personas.

Antibióticos, barbitúricos, anfetaminas, estupefacientes y tranquilizantes serán vendidos bajo prescripción médica, de conformidad con el reglamento general de farmacias y laboratorios.

Prefectura concluyó construcción del colegio secundario de Guaqui

A un costo de medio millón de pesos bolivianos aproximadamente, la Prefectura del Departamento concluyó la construcción del colegio secundario de Guaqui, Provincia Ingavi.

El nuevo establecimiento de educación media, cuya capacidad es para setecientos alumnos, fue casi totalmente financiada por la Prefectura. El Prefecto del Departamento, observó personalmente el estado de avance de la obra.

Para la inauguración de esta obra, la Prefectura invitó al Presidente de la República para que entregue oficialmente el establecimiento al pueblo de Guaqui, esperándose para el efecto la confirmación de la fecha de parte del Gral. Banzer Suárez.

La entrega al pueblo se efectuará con el propósito de que sean los propios vecinos quienes controlen el buen mantenimiento del inmueble, así como la marcha de las labores escolares. La presencia del Tcnl. Escobari Guerra en Guaqui fue aprovechada por los alumnos del colegio secundario del lugar quienes lo nombraron padrino de promoción "Bolivia 74".

SEA CHOFER PROFESIONAL
APRENDA MECANICA Y CONDUCCION
CURSO INTENSIVO DE 3 MESES
Comienza el 1 DE NOVIEMBRE

Indianápolis
AV. DE LA PANTA CRUZ ESQ. YANACOCHA

SANA-CICATRIZA
HONGOS-ECZEMA
QUITA RAPIDAMENTE
PICAZON
A base de Propionato de Sodio y otros medicamentos hemos logrado una fórmula especifica para el tratamiento de enfermedades de la piel producidas por hongos, como infecciones de la piel, tiña de las uñas, del cuero cabelludo y de la barba, eczema, pie de atleta, etc., que se vende con el nombre de SANAFITIL
Si Ud. ha probado otros medicamentos y no ha logrado los resultados deseados pruebe SANAFITIL y Ud. comprobará sus buenos resultados.

DESCUENTOS ESPECIALES POR MENOR 10% PARA MAYORISTAS HASTA 30%
ATENCION !!
GRANDES DESCUENTOS
PROMOCION DE COSMETICOS
MONANGE
Esmaltes y Vitalizantes para uñas, Lápices labiales, Polvos, Talcos, Sombras, Delineadores, Desodorantes, Perfumes y Agua de Colonia
MENDOZA Y CIA. Av. Mariscal Santa Cruz N°. 1280 Tel. 56188 Casilla 5808

En noviembre se inaugurará el puente sobre el río Yapacaní

En noviembre próximo será inaugurado el Puente Yapacaní, sobre el río del mismo nombre, por su longitud (697 metros) será el puente carretero más largo de Bolivia.

Las autoridades del Ministerio de Transportes y Comunicaciones, informaron que la construcción del puente concluirá en los próximos días. Forma parte del proyecto caminero 3, que permitirá unir las zonas de Yapacaní y Puerto Grether, sistema vial que se interconectará con el camino 1 y 4.Tiene 18 tramos de los cuales 17 son de 39 metros y uno de 32.50. La técnica empleada en su construcción es de hormigón armado preforsado.

Ha sido proyectado por la Consultora norteamericana Tippetts Abbel-Mc Carthy-Straton (TAMS), y construido por Bartos. Estas empresas tuvieron a su cargo la consultoría y ejecución de obras de la carretera al Chapare.

Mañana se iniciará Prime Encuentro Nacional de Jóvenes en Cochabamba

Mañana se iniciará en Cochabamba el Primer Encuentro Nacional de Juventudes en el que participarán mil jóvenes de todos los distritos del país, según han informado los patrocinadores de la reunión.

Ese patrocinio está a cargo de la Subsecretaría de Juventudes, dependiente de la Presidencia de la República cuyo programa contempla que el encuentro se prolongará hasta el próximo jueves.

Portavoces de esa entidad sostuvieron que los preparativos se han llevado a cabo de acuerdo a las previsiones y que al presente ya arribaron a Cochabamba la mayoría de las delegaciones.

Durante los cinco días del encuentro se realizarán conferencias, debates sobre varios aspectos de la realidad nacional y de los problemas concernientes a la juventud además de actividades de cooperación comunitaria.

El campamento ha sido ubicado a ocho kilómetros de la ciudad donde se cuenta con puestos de sanidad y farmacia que han sido expresamente instalados a fin de precautelar la salud de los jóvenes que participará[n] en el encuentro.

El Subsecretario de Ju[ventudes], M. José Quirós, dijo, ha resaltar la importancia del acontecimiento señalando que la[s] finalidades que se obtendrán s[on] gra[n]de utilidad tanto [para] el campo de experiencias [como] por convencia de los jóvenes.

En [to]das las fases de a[cti]vidades que se llevarán [a] efectos del encuentro [se] ha sido im[pl]ementado para [la] realización [del] encuentro a nivel.

ALCALDIA MUNICIPAL DE CHUQUISACA

PROVISION DE CARNE

PARA LA CIUDAD DE SUCRE

Se comunica a los Ganaderos del País y Comercializadores de Carne de Ganado Vacuno, que la H. ALCALDIA MUNICIPAL DE CHUQUISACA, tiene interés en la Provisión de Carne, destinada con destino al Consumo de la Ciudad.

Los interesados podrán enviar sus ofertas a la casilla 213 hasta el lunes 4 de Noviembre, señalando Precio por Kilo Puesto en Sucre, y otras condiciones que consideren necesarias.

Sucre, octubre 22 de 1974

RELACIONES PUBLICAS

AUDITOR FINANCIERO

Precisamos cuatro profesionales jóvenes, entre 25 y 35 años, con excelente desempeño en sus estudios universitarios y experiencia no menor de tres años en instituciones importantes (preferible área Bancaria).

Enviar curriculum vitae, aspiraciones a sueldo, etc. a Búsqueda Nº. 124 Casilla M-318 La Paz.

(Se asegura reserva total)

EL MEJOR HOMENAJE QUE RINDIERON LOS VECINOS A SU CIUDAD EN EL ANIVERSARIO DE SU FUNDACION, FUE TRABAJANDO CON MAYOR ENTUSIASMO POR EL PROGRESO DE LA URBE.

JORNADA DE ACCION COMUNAL

DOMINGO 26

Con volquetas en las zonas:
VILLA ARMONIA (Planta Baja)
EL TEJAR (Río Uta Pulpera)
LAZARETO ALTO (Diego de Peralta)
LA PORTADA (Calle 9)
VILLA PROGRESO (Callejón 4)
OBISPO BOSQUE (Río Seguencani)
Sin volquetas:
Zonas: Mcl. Santa Cruz, Villa Copacabana, Valle Hermoso, Escobar Uría, Alto Miraflores, Las Delicias, Sagrado Corazón de Jesus, Vino Tinto, San Isidro, María Auxiliadora, Tembladerani y otras zonas.

IMPORTANTE EMPRESA BUSCA

para ingreso inmediato

2 EMPLEADOS ADMINISTRATIVOS

1 Para Santa Cruz
1 Para La Paz, y ocasionales viajes al interior del país.

REQUISITOS

- Estudios secundarios completos.
- Dactilografía
- Sin compromisos de estudio.
- Experiencia laboral no menor de 3 años

CONDICION IDEAL, AUNQUE NO EXCLUYENTE

- Experiencia en el área contable, preferentemente en control de stocks, inventarios, conciliaciones y redacción de informes.

La búsqueda está orientada hacia un hombre joven altamente dinámico, con espíritu de iniciativa y probada experiencia administrativa, dispuesto a dedicarse plenamente y con entusiasmo en las funciones que se le asignarán.

Solamente se considerarán aquellas postulaciones que indiquen claramente antecedentes laborales y pretensiones económicas.

Enviar "curriculum vitae" en carta manuscrita, a

Casilla 51413
LA PAZ.

MINISTERIO DE EDUCACION Y CULTURA

TERCERA CONVOCATORIA A PROPUESTAS
PARA LA PROVISION DE EQUIPO DE OFICINA
IMPLEMENTACION DE LA REFORMA ADMINISTRATIVA

Habiendo sido declarada desierta la Segunda Convocatoria, el Ministerio de Educación Cultura, invita a las firmas comerciales establecidas legalmente en el país y debidamente inscritas en la Cámara de Comercio, a presentar propuestas para la provisión total o parcial del siguiente equipo de oficina:

AREA FINANCIERA-NIVEL NACIONAL.-
5 Máquinas de Escribir manuales - Carro 15"
11 Máquinas de Escribir manuales - Carro 18"
(Puesto La Paz)

NIVEL DESCONCENTRADO:

1.- SIDA-COCHABAMBA.-
2 Máquinas de Escribir manuales - Carro 15"
3 Máquinas de Escribir manuales - Carro 24"
(puesto Cochabamba)

2.- SIDA-SANTA CRUZ.-
4 Máquinas de Escribir manuales - Carro 15"
4 Máquinas de Escribir manuales - Carro 24"
(Puesto Santa-Cruz)

3.- SIDA - SUCRE.-
2 Máquinas de Escribir manuales - Carro 15"
3 Máquinas de Escribir manuales - Carro 24"
(puesto Sucre)

4.- SIDA - ORURO
2 Máquinas de Escribir manuales - Carro 15 "
3 Máquinas de Escribir manuales - Carro 24"
(puesto Oruro)

Las propuestas se presentarán con todas las formalidades de Ley en sobre cerrado, lacrado acompañando boleta de garantía de $b. 100.00 más el 5 por mil del valor total de la propuesta, hasta horas 18.00 del día viernes 1º de noviembre 74, en la Asesoría Jurídica del Consejo de Racionalización Administrativa "C.R.A." del Ministerio de Educación, Avenida Illimani Nº 1945 de esta ciudad.

La Paz, 25 de Octubre de 1974

DEPARTAMENTO DE RELACIONES PUBLICAS Y PRENSA

Retornó ayer del Brasil Canciller Guzmán Soriano

El Canciller Alberto Guzmán Soriano retornó ayer del Brasil, luego de cumplir una visita de cuatro días que culminó con la firma de los instrumentos de ratificación del Acuerdo de Complementación Industrial, suscrito entre los dos países.

Guzmán Soriano prosiguió viaje a la ciudad de Cochabamba donde permanecerá hasta el fin de semana por razones familiares.

Funcionarios jerárquicos del Ministerio de Relaciones Exteriores, encabezados por el Subsecretario , Marcelo Ostria, permanecieron en El Alto esperando al jefe de ese despacho. El canciller era esperado para las 11:15 de la mañana; sin embargo, al aterrizar el avión comunicó que proseguiría viaje hasta Cochabamba.

Se espera que el día lunes, el Ministro de Relaciones Exteriores informe a la prensa sobre los resultados de su viaje, al vecino país.

Instituto de Preinversión se creó mediante Decreto

Un Decreto Ley aprobado por el gabinete ministerial establece la creación del Instituto Nacional de Preinversión (INALPRE), como organismo encargado de proporcionar asistencia técnica y económica para estudios de prefactibilidad a través de entidades públicas o privadas.

La nueva entidad tiene una estructura autónoma, dependiente del Ministerio de Planeamiento y Coordinación de la Presidencia de la República.

El Ministro Juan Lechín Suárez encomendó la Dirección Ejecutiva de INALPRE al Ing. Antonio Bazoberry, profesional boliviano que prestó servicios como Asesor en el Banco Interamericano de Desarrollo.

El nuevo ejecutivo informó que en próximos días se iniciará la preparación de una Guía para la Ejecución y Presentación de proyectos, que incluirá todas las normas a las que deberán sujetarse las empresas consultoras. La Guía incluirá los términos de referencia que norman la presentación de proyectos a nivel de organismos nacionales e internacionales de crédito.

El Ing. Bazoberry dijo que la falta de proyectos en el país determinó la creación de esta entidad, que canalizará inversiones provenientes de organismos financieros para la preparación de proyectos tanto a nivel público como privado.

Edwin Tapia reasumió ayer la Presidencia de CONARE

Ayer reasumio la Presidencia del Consejo Nacional de Reformas Estructurales el Dr. Edwin Tapia Frontanilla, quien reemplazó en esas funciones al Dr. Hugo Sandoval Saavedra, que desempeñaba el cargo interinamente por encargo del Presidente de la República.

Pasado el mediodía, Tapia Frontanilla recibió el saludo de los miembros del Consejo Nacional de Reformas Estructurales. Posteriormente a horas de la tarde, Edwin Tapia sostuvo prolongada reunión con el Dr. Sandoval Saavedra para cambiar ideas e informaciones acerca de las labores cumplidas por CONARE durante el tiempo que duró la ausencia de aquel.

Tapia Frontanilla fue invitado a reasumir sus anteriores funciones de Presidente de CONARE por el Gral. Hugo Banzer Suárez, en razón de haberse establecido por el Ministerio del Interior su no intervención en un tráfico de drogas al Canadá.

Edwin Tapia, en su primer día de trabajo, fue parco en sus declaraciones. Señaló que será apresurado el estudio del proyecto de Ley de Partidos Políticos y el que corresponde a reformas administrativas y constitucionales.

Hernán Landivar continuará en la Subsecretaría

Hernán Landívar continuará al frente de la Subsecretaría de Comercio, del Ministerio del ramo, dijo ayer a PRESENCIA.

Anunció que prepara un documento que dará a conocer mañana, respecto a la situación en la que se vió envuelto.

Según la sentencia del Juez 2º en lo Penal, Landivar está condenado a dos años de prisión por el delito de libelo infamatorio contra el Cnl. Loma Navia.

El Subsecretario dijo que está dispuesto a defenderse de esta nueva situación judicial

JURAMENTO PROFESIONAL EN UMSA.- Setenta y cinco personas prestaron juramento profesional y recibieron diplomas académicos anoche en la Universidad Mayor de San Andrés.

La ceremonia se cumplió en el paraninfo universitario y estuvo presidida por el Rector Jorge Siles Salinas y varios decanos facultativos, quienes tuvieron a su cargo la entrega de los diplomas a los nuevos profesionales.

El Rector Siles, además de expresar sus buenos augurios en la vida profesional de los egresados, instó al cumplimiento del deber para con la sociedad dentro de los marcos de la ética y la moral.

La mayoría de los nuevos profesionales, que aparecen en primer plano de la fotografía, han obtenido títulos de licenciatura en Auditoria, dos en Administración, uno en Ingeniería Geológica y uno en Técnica Superior en Física.

Volatilización

Entregarán en marzo estudio de factibilidad para segunda planta

El Gerente General de la Corporación Minera de Bolivia anunció ayer que la Unión Soviética deberá entregar el estudio de factibilidad para la segunda planta de volatilización en marzo de 1975 y que, en consecuencia dentro de seis meses, en abril, podría firmarse el acuerdo sobre equipos y maquinarias con la URSS.

Esta segunda planta de volatilización para minerales de estaño será instalada en Oruro. Aún no se definió el sitio exacto, pero tendrá que estar entre Machacamarca, Challapata y Huari. Su ubicación final depende de estudios relacionados con la existencia de agua de la calidad y volúmenes requeridos para el proyecto.

El Gral. Jesús Vía Soliz indicó que mientras no se conozca el estudio de factibilidad, no puede adelantarse el costo que tendrá la segunda planta de volatilización. Admitió, sin embargo, que por variaciones de precios en los mercados internacionales del acero y otros, tendrá un precio mayor al de la primera planta cuyo costo es de 9.720.000 dólares. Se estima que incluyendo capital de operaciones y otras erogaciones en algo más de 13 millones de dólares. El titular de COMIBOL y el Ing. Raúl Salazar agregaron que deberá tenerse en cuenta que el mayor costo derivará de las características de la planta, que tendrá otros aditamentos en relación a la de Potosí.

El precio de la primera planta de volatilización, cuyos equipos ya están siendo enviados al país, fueron calculados en 1970, año en el que se calculaba también en 9.50 dólares el costo de tratamiento de una tonelada de estaño en la planta. De acuerdo a criterios técnicos este costo subirá, cuando la instalación este funcionando a 40 dólares, alza que será subsanada gracias a la mejor cotización del estaño.

OBRAS CIVILES

Como adelantaramos en una edición anterior, el Gerente General de COMIBOL informó que en los últimos días han sido adjudicadas a dos empresas constructoras las primeras obras civiles de la Planta de volatilización de Potosí. Se trata de CONCIL, que ejecutará muros de contensión y de la Empresa Boliviana Constructora (EMBOC) que tendrá a su cargo la edificación del edificio de administración. Se explicó que para la ejecución de otras obras menores se licitará en Potosí, para dar lugar a la participación de empresas de aquel distrito. CONCIL, hará los trabajos por 5.882.522 pesos bolivianos y EMBOC por 1.967.627 pesos. Se estima que los trabajos serán iniciados en los próximos quince o veinte días. Las obras civiles mayores serán ejecutadas el próximo año.

COMIBOL confía en equilibrio de cotizaciones del estaño

Autoridades de la Corporación Minera de Bolivia expusieron ayer su confianza de que las cotizaciones internacionales del estaño lleguen a un grado de equilibrio, que permita efectuar las tareas de explotación con márgenes adecuados de rentabilidad.

El Gerente General Gral. Jesús Vía Soliz, opinó como lo hicieron otras autoridades del Ministerio de Minería, que las últimas bajas y fluctuaciones en el precio del estaño se originan en varias causas, pero que existen indicios de que estas cotizaciones no bajarán demasiado y se mantendrán en un grado de equilibrio.

PRECIOS ALTOS Y SU CONSECUENCIA.

El Gral. Vía Soliz señaló que, aunque parezca paradógico, a los exportadores de estaño tampoco conviene que las cotizaciones suban demasiado. Explicó que esas alzas, generalmente poco duraderas, dan lugar a que suban también los precios de otros materiales utilizados en la explotación minera (y suministrados por países industrializados), que mantienen su precio elevado, cuando el precio del estaño baja nuevamente.

REPUNTE EN LA PRODUCCION

El General Vía Soliz, consultado sobre los actuales volúmenes de producción de COMIBOL, manifestó que en el segundo semestre se advierte un repunte, pero que este no puede ser aún explicado en cifras. Agregó que será preciso llegar a fin de año para ver si se ha llenado el cupo de producción programado. El primer semestre mostró algún deficit de producción y en su oportunidad el Gerente de COMIBOL confió en recuperarlo perdido en la segunda parte del año.

PULPERIAS

Finalmente el titular de COMIBOL calificó de completamente falsos ciertos rumores sobre una posible suspensión de la subvención de la Empresa a ciertos artículos especiales alimenticios, que se expenden en las pulperías de la minería nacionalizada.

Rehabilitación de FF.CC.

Segunda fase estima inversión aproximada de $us. 25.000.000.-

La segunda fase de la rehabilitación de los ferrocarriles nacionales tendría una inversión aproximada de $US 25.000.000., según informaron a PRESENCIA autoridades de la Empresa Nacional Ferrocarriles.

Esta segunda fase también será cubierta con un préstamo que será concedido por el Banco Mundial, cuyos representantes llegan a principios del próximo mes a negociar el monto definitivo de ese financiamiento.

Las inversiones específicas que se harán en esta etapa se refieren exclusivamente a la adquisición de locomotoras a diesel y de vagones.

La primera fase de la rehabilitación de los ferrocarriles bolivianos, ejecutada por ENFE, según informaron, ha sido concluida con una inversión de $US 8.000.000.-

Se han comprado cien góndolas (vagones para minerales) y otras cien bodegas, diez equipos pesados para reparación material de durmientes, herramientas y piezas para locomotoras. También se inició la tarea de modernizar las maestranzas ferroviarias que ENFE posee en varios puntos del país, para el mantenimiento y reparación de locomotoras.

Ing. Antonio Trigo fue invitado a reunión de FF.CC. de Latinoamérica

El 28 de octubre, se realizará en Buenos Aires la Décima Asamblea General Ordinaria de la Asociación Latinoamericana de Ferrocarriles, a la que asistirá especialmente invitado el Ing. Antonio Trigo, fundador de esa institución.

Santiago Novarro, Subsecretario de Transportes del Gobierno Argentino y Presidente de la Sub-Comisión Ejecutiva de la X Asamblea Gral. Ordinaria Anual de ALAF, invitó al Ing. Trigo, quien seguró su asistencia a esa reunión.

Confederación de Empresarios Privados

Hay urgencia de revisar a fondo el sistema económico nacional

Se aconseja prudencia frente a un demasiado optimismo

La Confederación de Empresarios Privados de Bolivia, en un documento entregado recientemente a consideración del Gobierno, exhortó a revisar urgentemente el sistema económico nacional, sus relaciones con el exterior y la racionalización de uso de los instrumentos de política económica.

El citado documento, redactado en seis carillas a reglón seguido, expresa los puntos de vista del sector privado sobre algunos aspectos de la problemática nacional y salarial, temas que en este momento se tornan candentes por la coyuntura que atraviesa el país.

El análisis fue entregado a consideración del Gobierno para su consideración. Una copia fue conseguida por PRESENCIA.

CONSIDERACIONES

La Confederación considera que un franco diálogo entre los sectores comprometidos con el desarrollo nacional puede contribuir a la elaboración de "un plan de acción".

Como datos ilustrativos, el documento menciona que la tasa de crecimiento del Producto Bruto Interno en 1973 alcanzó el 6,8 por ciento, estimándose que en 1974 llegue al 7 por ciento.

Dice también que el comportamiento de la inversión, las exportaciones y la posición de las reservas monetarias internacionales fue igualmente favorable.

"En el signo positivo de estos indicadores, sin duda alguna, han jugado papel importante las medidas económicas internas en vigencia. Pero también es evidente que las altas tasas de crecimiento han sido facilitadas por precios coyunturales elevados de los principales productos primarios que exportamos y, en algunos casos especiales, por el flujo de capitales de corto y mediano plazo", comenta el documento.

"Los factores mencionados han tenido un impacto relativamente favorable sobre la situación fiscal y han facilitado el manejo de las políticas de precios e ingresos al permitir, simultáneamente, los ingresos de los sectores exportadores, asalariados y empresarios. Sin embargo, varios hechos amenazan la continuidad de las condiciones favorables, requeridas para un crecimiento vigoroso y autosostenido, aconsejándose, por tanto, gran prudencia frente a un demasiado optimismo", agrega.

Se mencionan como factores adversos, la crisis del sistema económico internacional y el proceso en la asistencia financiera a Bolivia, la misma que es juzgada insatisfactoria.

En cuanto a los precios de las materias primas, la Confederación de Empresarios Privados se pregunta hasta cuando se mantendrán favorables a los productores y por qué tiempo, sin perder de vista la actividad especulativa ejercida a nivel internacional respecto a los elementos primarios para la industria.

Tampoco la empresa privada deja de desconocer el nivel del endeudamiento interno que sigue aumentando.

"Todos estos hechos destacan la urgente necesidad de realizar una revisión a fondo de nuestro Sistema Económico, sus relaciones con el exterior y la racionalización del uso de los instrumentos de la política económica", comenta el documento.

"En conclusión, mediante una acción concertada e iniciativas constructivas, la Confederación de Empresarios Privados cree poder contribuir a que, con este espíritu de diálogo, se supere la mera confrontación y se pueda llegar a una verdadera movilización nacional en procura de los grandes objetivos nacionales", finaliza el documento en su parte considerativa.

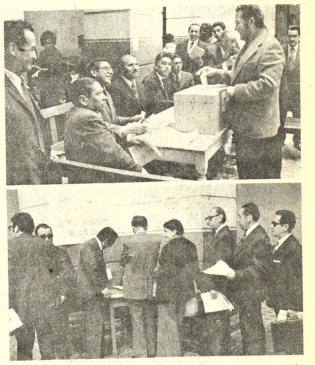

ELECCIONES.- El Colegio de Abogados de La Paz eligió ayer el Directorio que se hará cargo de la entidad durante lo que resta del año 1974 y parte de 1975. Las fotografías muestran dos momentos del acto cumplido ayer en el hall central del Palacio de Justicia. Fue notorio el orden en que se realizó y el interés que despertó entre los profesionales del ramo.

El Colegio de Abogados eligió su Directorio para 1974-1975

Francisco Guzmán Arredondo es el nuevo Presidente del Colegio de Abogados de La Paz, en virtud del resultado de las elecciones realizadas ayer por el foro paceño.

La fórmula que encabezaba el nombrado se denominaba de "Unidad Profesional", en la que Alfonso Palomeque B. figuraba en el puesto de Primer Vice-Presidente, ahora consagrado como tal después del escrutinio.

El delegado de la Confederación Nacional de Profesionales, que presidió el acto plebiscitario, proclamó a Guzmán Arredondo como Presidente del Colegio de Abogados de La Paz y felicitó a los abogados por la corrección y limpieza de esas elecciones.

Además de la fórmula encabezada por Guzmán Arredondo, se presentaron en la justa eleccionaria las encabezadas por los siguientes abogados: Armando Villafuerte, José Zegarra y Adán Soria Díez Canseco.

El resultado del escrutinio, realizado ayer a partir de las 18 horas, fue el siguiente: Francisco Guzmán Arredondo, 136 votos; Armando Villafuente, 130 votos; José Zegarra, 65 y Adán Soria D.C. 62.

NUEVO DIRECTORIO

La Junta Ejecutiva del Colegio de Abogados, o Directorio propiamente dicho, es el siguiente: Presidente Francisco Guzmán Arredondo, Primer Vicepresidente, Alfonso Palomeque Blacutt; Segundo Vice-Presidente, Luis Carvajal Vera. Secretario General Pedro Clavijo C.; Secretario de Relaciones, Mario Monterrey Franco; Secretario de Prensa y Propaganda, David Sánchez Cuevas; Secretario de Cultura, Francisco Blacutt; Representante ante la C.N.P., Ramiro Loza Calderón; Secretario de Hacienda, Angel López Cadima y Secretario de Régimen Interno M. Rigoberto Paredes.

OBJETIVOS

La fórmula ganadora plantea entre sus principales objetivos y planes de trabajo los siguientes: Unificación de los abogados, con abstracción de esquemas sectarios; dotación de sede social y vivienda para los abogados, así como del seguro social; jerarquización, dignificación y moralización de la magistratura judicial, mediante la implantación de la carrera judicial e inamovilidad; convertir el Colegio de Abogados en tribuna académica; aplicación del Código de Etica Profesional; construcción de un Mausoleo para el Abogado y otros objetivos de interés general.

LA FORMULA GANADORA

Esta fórmula de "Unidad Profesional" está integrada por militantes del MNR y de FSB. En su propaganda proselitista prometían luchar "intransigentemente" por la vigencia de los Derechos Humanos, la nivelación de sueldos en el sector público y privado y por la implantación "urgente y necesaria" de un Estado de Derecho.

Comunicado de la Policía Boliviana

El Comando General de la Policía Boliviana para evitar actos bochornosos en las lides deportivas como el ocurrido la noche del jueves en el Coliseo Cerrado Ciudad de La Paz, ha hecho conocer el siguiente comunicado:

El Comando General de la Policía Nacional, comunica a la opinión pública lo siguiente:

Para evitar actos bochornosos que hacen quedar mal al público boliviano, considerado como uno de los mejores, queda terminantemente prohibido ingresar al Coliseo Cerrado portando botellas, termos, envases, vasos y otros objetos que pudieran servir para causar daños personales.

El incumplimiento a esta disposición será sancionado con el decomiso de esos objetos y el no ingreso a ese campo deportivo.

Pedimos la comprensión del público que asistirá a las próximas jornadas basquetbolísticas femeninas.

La Paz, octubre 25 de 1974

EL JEFE DE LA DIVISION DE RELACIONES PUBLICAS

HARINA AMERICANA
LA TORRE
Superior
CORPORACION PANORAMIC
Av. Mcal. Sta. Cruz 1326

ROPA INTERIOR
B.V.D.
PIJAMAS

COMITE ORGANIZADOR DE LOS VIII JUEGOS DEPORTIVOS BOLIVARIANOS

COMUNICADO

SUDAMERICANO FEMENINO DE BASQUETBOL

Se comunica al público en general que la venta de entradas para la última fecha del Campeonato Sudamericano Femenino de Básquetbol - hoy 26 de octubre, se efectuará en las boleterías del Estadio "Hernando Siles" a partir de las 9 de la mañana y que el primer partido entre Chile y Paraguay se iniciará a las 16 horas (4 de la tarde) en lugar del horario anteriormente establecido por los dirigentes internacionales del Campeonato.

DEPARTAMENTO DE RELACIONES PUBLICAS

¡HONOR!...¡GLORIA!...
Y
PESOS BOLIVIANOS
PARA EL EQUIPO BOLIVIANO DE BASKET.

SIMPATIZA CON LA ACTUACION DE LAS CHIQUILLAS DEL EQUIPO BOLIVIANO DE BASKET BALL?.....CONTRIBUYA CON LOS PESITOS QUE ESTEN A SU ALCANCE.

DEPOSITE SU APORTE, EN LA CUENTA CORRIENTE No. 6-382 DEL BANCO BOLIVIANO AMERICANO.

EL BANCO BOLIVIANO AMERICANO abre sus puertas hoy sábado 26 hasta las 12 horas.

RESIDENCIA EN LA FLORIDA
SE ARRIENDA
4 Dormitorios con baños. Amplia recepción, calefacción central, íntegramente amoblada.
Ref: Los Alamos 146 - Tels. 82216 - 41968.

¡YA VIENE!!!
POSA FILMS INTERNACIONAL, S.A. presenta a su artista exclusivo
MARIO MORENO
CANTINFLAS
en
el señor DOCTOR
CLINICA
con
MARTA ROMERO
MIGUEL ANGEL ALVAREZ
PRUDENCIA GRIFELL
WOLF RUVINSKI
EN EASTMANCOLOR
Distribuida por COLUMBIA PICTURES
PROXIMO ESTRENO
Cine Teatro "MONJE CAMPERO"

JABONES
Equipo moderno de máquinas y accesorios para elaborar Jabones de tocador u otros a partir de jabón base u otros materiales, con capacidad de 500 kilos por hora, vendemos a la mejor oferta al contado o bien permutamos por propiedad inmueble en Santa Cruz, arreglando diferencia de precios.
JABONERIA INCA LTDA., Calle Independencia esq. Omasuyos, Casilla 2500, La Paz.

LLEGARON YA!!!..
LOS ACREDITADOS TRANSFORMADORES DE SOLDADURA
EUTECTIC
XUPERAC-300
PORTATIL-ECONOMICO
ROBUSTO, IDEAL PARA TODO TRABAJO.
CAPACIDAD: 30 A 300 AMP.
CORRIENTE MONOFASICA
110 220 V.
50/60 CICLOS.
ENTREGA INMEDIATA
SOLICITE DEMOSTRACIONES
HANSA Ltda. La firma boliviana de su confianza con mas de 65 años al servicio del país
DEPTO. TECNICO Tels.42836-55219-53661
Sucursales: COCHABAMBA-ORURO-POTOSI-SANTA CRUZ-SUCRE-TARIJA-VILLAZON-TUPIZA

Respuesta de García Márquez a demanda de obreros colombianos

BOGOTA, 25 (AP).- El escritor izquierdista Gabriel García Márquez dijo hoy que una demanda de los obreros de su revista "Alternativa" es "una maniobra perversa para confundir a las izquierdas latinoamericanas, proporcionando argumentos a las dictaduras fascistas contra las cuales trabajo".

Los trabajadores de la publicación dieron poder a un abogado para que entable una demanda contra García Márquez y sus socios, alegando que no han recibido salarios y otros derechos sociales desde hace nueve meses.

Los trabajadores fueron apoyados por el sociólogo Orlando Fals Borda, otro de los accionistas, de la revista, quien fue excluido por García Márquez y otros socios, que lo acusaron de "desviaciones de derecha".

Fals Borda respondió a la exclusión publicando otra "Alternativa" bajo su dirección. Así, esta semana salieron dos revistas con el mismo nombre, una publicada por el grupo de García Márquez y la otra por el de Fals Borda.

En un telegrama enviado desde Londres en donde se encuentra actualmente, el escritor dice que "la suculenta financiación (de Fals Borda) me parece sospechosa", al aludir a la decisión del sociólogo de publicar la revista con sus propios fondos.

El autor de "Cien años de soledad" dijo que Fals Borda busca imponer desde la dirección de "Alternativa" una política "encaminada a fomentar divisiones de las izquierdas y desorientar a la clase trabajadora".

García Márquez es un caracterizado vocero de las ideas de izquierda y con la fundación de "Alternativa" buscó aglutinar a los intelectuales, políticos y dirigentes obreros y campesinos de izquierda.

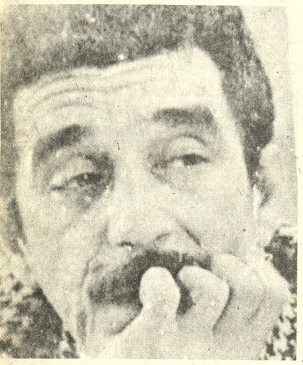

GABRIEL GARCIA MARQUEZ

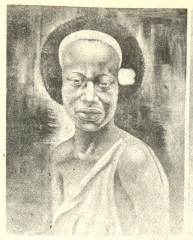

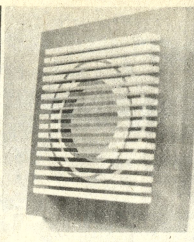

"Negra", de Angel Oblitas; "Círculo virtuales" de César Jordán; y "Rostro" de Mario Velasco. Estas obras son expuestas en el Salón Municipal de la calle Colón.

ARTE Y CULTURA

Concurso sobre Historia de UMSA

Con el propósito de conceder mayor tiempo a los interesados en el Concurso "Breve Historia de la Universidad Mayor de San Andrés", los organizadores del certamen han ampliado hasta el 15 de noviembre próximo el plazo para la presentación de originales.

Los concursantes deben enviar un trabajo resumido con una visión histórica de la UMSA, desde su fundación hasta la época actual. La extensión de los trabajos deberá ser de 50 páginas como mínimo y 120 como máximo, mecanografiadas a doble espacio. Podrá ser insertado todo el material gráfico que el autor estime conveniente.

En este concurso universitario pueden participar escritores tanto bolivianos residentes o no en el país, como extranjeros residentes en Bolivia.

El concurso otorgará un premio único de 10.000 $b. al ganador. Todos los trabajos deberán ser presentados en el Departamento de Relaciones Públicas de la Universidad, hasta el 20 de noviembre del año en curso.

El resultado del concurso será dado a conocer el día 30 de noviembre, en homenaje al aniversario de la Universidad de San Andrés.

Homenaje al pedagogo español Pedro Poveda

COCHABAMBA 25 (PRESENCIA).- La normal superior Católica de esta ciudad tributará homenaje al pedagogo humanista Pedro Poveda, en el teatro del palacio de la cultura.

Anualmente, UNESCO celebra los aniversarios de personalidades que destacaron en el campo de la educacion, ciencia y la cultura.

Durante este año, se viene celebrando el Primer Centenario de este personaje español, Bolivia fue el primer país en solicitar esta conmemoración.

Poveda enfrentó una situación socio-pedagógica crítica a la España del primer tercio de este siglo.

En la ocasión, la Alcaldia impondrá la condecoración "Heroinas de la Coronilla" a la lic. Virginia Matriz Castillo que durante 25 años ha trabajado en la formación de maestros en Cochabamba en la Normal Santa Teresa primero y luego en la Normal Superior Católica "Sedes Sapientiae".

Al acto, han sido invitadas autoridades, catedráticos y alumnos de ese establecimiento.

ICTHUS
EDITORIAL Y LIBRERIA
CIENCIAS AGRICOLAS
AGRONOMIA
Grimaldi
PLANIFICACION DE LA EXPLOTACION AGRICOLA Y GANADERA
Ferrán
EL RIEGO PLANIFICACION Y PRACTICAS
Trisoldi
MANUAL DE CRIANZA DE VACUNOS
Romagosa
LA CHINCHILLA
Ambrosini
CULTIVO DEL ROSAL
Juscafresa
LA MOTORIZACION Y MECANIZACION AGRARIA
Passelegue
COMPRELOS EN:
Av. 16 de Julio 1800
LA PAZ
Calle 21 de Mayo 295
SANTA CRUZ

Eduardo Perales a Santa Cruz

Invitado por la Dirección de la Casa de Cultura de Santa Cruz, viaja mañana a la capital oriental Eduardo Perales Sánchez.

El director de Teatro Estudio prestará su asesoramiento en la remodelación del edificio de la institución crucena, especialmente en lo que se refiere a aspectos técnicos del salón-teatro.

Durante su permanencia en Santa Cruz, Sánchez Perales dictará una serie de conferencias en torno al quehacer teatral en nuestro país.

Una vez cumplidos sus compromisos, el dramaturgo nacional reiniciará sus labores en La Paz, con el objeto de presentar en fecha próxima "El otro" de Miguel de Unamuno.

ROPA INTERIOR
B.V.D.
PIJAMAS

Bolivia invitada a Bienal de Escultura

Nuestro país ha sido invitado a participar en la Segunda Bienal de Escultura, que se realizará en Bandol, Francia.

La Fundación "Paul Ricard", auspiciadora de este evento artístico, ha señalado que los temas de los trabajos deberán referirse a la Música y la Danza.

El Ministerio de Educación y Cultura, a través de su Dirección General de Cultura, ha hecho conocer esta invitación a todos los círculos artísticos nacionales.

Los interesados deberán enviar las maquetas de sus obras a partir del 1° de marzo de 1975, a la sede de la Bienal. El plazo de recepción fenece el 1° de abril del mismo año.

En la Bienal participarán artistas de diversos países del mundo. Será inaugurada en mayo del próximo año.

!YA VIENE!!!
POSA FILMS INTERNACIONAL, S.A. presenta a su artista exclusivo
MARIO MORENO
CANTINFLAS
en
el Señor DOCTOR
con
MARTA ROMERO
MIGUEL ANGEL ALVAREZ
PRODENCIA GRIFELL
WOLF RUVINSKI
en EASTMANCOLOR
Distribuido por COLUMBIA PICTURES
PROXIMO ESTRENO
Cine "MONJE CAMPERO"
Teatro

INVITACION AMISTOSA
TIO WILSON tiene el agrado de invitar a LAS MADRES PACEÑAS Y SUS FAMILIAS para la gran inauguración de su local
TIO WILSON'S FRIED CHICKEN
Madres, ¿por qué cocinan hoy día? Vienen Uds. a comer TIO WILSON'S FRIED CHICKEN. SON LOS DELICIOSOS Y SABROSOS POLLOS FRITOS de TIO WILSON. Tenemos comidas AMERICANAS completamente NUEVAS. La primera vez en LA PAZ....
Tío Wilson's Fried es un amor para toda la familia...!
Convenientes! Sabrosos e increiblemente baratos!
Se Vende en la AVDA. 16 de JULIO, N°. 1551, PLANTA BAJA, entre Calles BUENO y CAMPERO. Atendemos todos los días de 11.00 a.m. hasta 10.00 p.m.
¡VISITANOS!

LOCAL PARA ALMACEN DE VENTAS EN COCHABAMBA
Importante firma comercial necesita tomar en alquiler local para ventas de llantas en la ciudad de Cochabamba, preferentemente sobre Av. Aroma o zona comercial.
Escribir dando informaciones a Casilla Correo N°. 3663, LA PAZ.

F. S. B.
LA SECRETARIA REGIONAL DE LA CELULA "L" DE FALANGE SOCIALISTA BOLIVIANA, saluda al cda. Gustavo Stumpf Belmonte en el día de su cumpleaños y le desea a él y a su distinguida familia ventura personal, que Dios ilumine su trabajo en bien de la Patria y del Partido.
¡FELICIDADES GUSTAVO!
La Paz, 26 - 10 - 74
Alfonso Guzmán A.
SECRETARIO REGIONAL CEL. "L"
ALEX QUIROZ H. SUB-SECRETARIO REGIONAL
BERTHA SANCHEZ SUB-SECRETARIA REGIONAL

"IPASA" informa sobre su proyecto papelero

Santa Cruz, Bolivia

23 de Octubre de 1974

Señores Félix Bascopé Gonzales y Gastón Requena Costas, Secretarios Ejecutivo y de Relaciones, respectivamente, del Sindicato de Trabajadores de la Prensa.- Ciudad.

Distinguidos señores:

Informados de v/atta. nota del día de ayer, por medio de la cual se dignan transcribirnos el texto de la Resolución aprobada a iniciativa de la delegación cruceña por el V Congreso de Trabajadores de la Prensa de Bolivia, celebrado recientemente en Oruro, prestando valioso respaldo a los proyectos papeleros existentes en el país, nos es grato darles a conocer, en relación a nuestro programa industrial, lo siguiente:

1°.- INDUSTRIA PAPELERA S.A. - IPASA - para lograr la concresión de su proyecto destinado a la instalación de una fábrica integrada de celulosa y papel, hasta el presente ha dado los pasos siguientes:

a) El proyecto se halla registrado en el Instituto Nacional de Inversiones, en cumplimiento de lo dispuesto por el Decreto Ley N°. 10045, de 10 de Diciembre de 1971.

b) Se encuentra en trámite la aprobación de su personería jurídica como sociedad anónima.

c) Se ha cubierto íntegramente el monto del Capital Pagado, mediante aporte accionario de sus socios fundadores.

d) Se ha adquirido un lote de terreno en el kilómetro 12 de la carretera al Norte, donde funcionará la fábrica de celulosa y papel y demás dependencias.

e) La negociación con el Banco Do Brasil S.A., para el financiamiento del 90% del proyecto, se encuentra en su etapa final, confiándose en que se pueda firmar el respectivo contrato el próximo mes de Noviembre. Simultáneamente se suscribirá el contrato con los fabricantes de la maquinaria y equipos, y se hará efectivo el pago del anticipo convenido por una suma superior a $us. 500.000.- La instalación y puesta en marcha de la fábrica se tiene prevista en el lapso de 30 meses.

2°.- Los objetivos que se propone cumplir IPASA, son los siguientes:

a) Atender la demanda interna en la gama completa de papeles y cartones, desde 18 gr/m2 hasta 400 gr/m2 (o sea, papel copia, papel aéreo, papel higiénico, papel periódico, papel bond, papel obra, papel para envolver y envasar, y cartulinas y cartones).

b) La materia prima a emplearse será CIEN POR CIENTO NACIONAL. Además del bagazo de caña de azúcar, se utilizarán diversas maderas de la región, que suministrarán celulosa de fibra larga, cuyo óptimo rendimiento ha sido determinado por el Instituto de Pesquisas Tecnológicas de Sao Paulo.

c) La planta industrial dará ocupación permanente a 228 empleados y obreros. Indirectamente, en trabajos forestales, transporte y otros, se ocuparán aproximadamente otras 2.000 personas.

Al proporcionarles esta resumida información del estado en que se hallan nuestros planes de fabricación de papeles y cartones, agradecemos muy sinceramente a Uds. por el respaldo que nos brindan, y con este motivo los saludamos con nuestras consideraciones más distinguidas.

INDUSTRIA PAPELERA S.A. "IPASA"

Enrique Wille L.
Presidente

José Bass L.
Secretario

Humberto Castedo L.
Gerente

COLEGIO INGLES CATOLICO

La directiva de la Asociación de Ex-alumnas del Colegio Inglés Católico se reunió en casa de la señora Iby de Sanguza, para agasajar a la señora Elena Velasco de Uresti, Mujer Beni 1974.

AGENDA FEMENINA

Misas

Dr. Carlos Terrazas T. y Yolanda Arce de Terrazas, padres; Dr. Germán Terrazas, Amparo T. de Jiménez, Dr. Gustavo Valenzuela Arce (ausente) Yolanda V. de Aliaga (ausente) Néstor Terrazas (ausente) y Rosario T. de Díaz, hermanos; Dr. Raúl Jiménez S., Gloria G. de Terrazas, Dr. Ovidio Aliaga Urfa (ausente) Teresa R. de Valenzuela (ausente) y Dr. Manuel Díaz, hermanos políticos; los abuelos, tíos, sobrinos y demás familiares del que fue

Niño RICHARD EDUARDO TERRAZAS ARCE

(Q.E.P.D.)

invitan a sus amistades y personas piadosas asistir a la Misa que recordando el segundo aniversario de su sensible fallecimiento, se oficiará el día domingo 27 del presente, a horas 11 y 30 en el Templo del Corazón de María. (Avenida Busch). Favor que comprometerá la gratitud de la familia doliente. El pésamo se recibe por tarjeta.

La Paz, Octubre 1974

La familia del que en vida fue Sr.

Don RAUL GONZALEZ BURGOA

Q. E. P. D.

ruega a sus amistades, personas piadosas y en especial al personal del Bank of América, Fraternidad Bamby Juniors, Federación Bancaria de La Paz, y demás instituciones a las que perteneció, se dignen asistir a la santa misa, que en sufragio del alma del extinto, y recordando el año de su sensible fallecimiento, se oficiará en el templo de La Merced (Comercio esq. Colón) el día de hoy sábado a Hs. 18 p.m.
Su asistencia a este acto de piedad cristiana será profundamente agradecida por la familia doliente.

La Paz, octubre 26 de 1974

Fallecimientos

LA ASOCIACION DE PROFESIONALES DEL B.A.B., participa el sensible fallecimiento del que en vida fue su colega de trabajo señor:

Dn. PABLO SCHWEITZER MARIACA

(Q.E.P.D.)

Ruega a sus familiares y amigos, y en forma especial a sus colegas del Banco Agrícola de Bolivia, se dignen asistir a la traslación de los restos mortales del extinto al Cementerio General el día de hoy Sábado 26 a horas 11 a.m. El cortejo fúnebre partirá de la sede del Club Banagrico (Edificio Venezuela 1er. piso) Calle Cap. Ravelo entre Montevideo y Goitia.

FALANGE SOCIALISTA BOLIVIANA, tiene el sentimiento de participar el fallecimiento de su distinguido Dirigente y Ex-Diputado Nacional camarada

RODOLFO SURCOU MACEDO

(Q.E.P.D.)

é invita a los Dirigentes, militantes, familiares y personas piadosas a la traslación de sus restos mortales.
El cortejo fúnebre partirá del local de la Secretaría Regional de La Paz, calle Murillo Nº 674, a horas 16 del día de hoy sábado 26.

La Administración Autónoma de Almacenes Aduaneros tiene el sentimiento de comunicar el lamentable deceso del que en vida fue su agente en el puerto de Antofagasta (Chile).

Sr. Cnl. (r) LUIS MARTINEZ QUIROGA

(Q.E.P.D.)

La Dirección Ejecutiva y el personal de AADAA, expresan su más sentida condolencia a la familia doliente.

La Paz, octubre de 1974.

En la paz del Señor y con la Bendición Católica, ha dejado de existir la que en vida fue bondadosa e incomparable madre y abuela

Doña MARIA ORDOÑEZ vda. de LANZA

(Q.E.P.D.)

Hugo y Raúl Lanza Ordóñez, Marina Lanza de Hunter, hijos; Irma Salazar de Lanza, Bertha Meneses de Lanza y Herbert L. Hunter, hijos políticos; José y Hugo Lanza Salazar, Virginia de Casso y Rosario de Sandoval, Patricia, Herbert Jr. y Jhonny Hunter Lanza (ausentes), Raúl, Javier y Martha Lanza Meneses, nietos, Violeta Mathison, hermana política, los nietos políticos, Augusto Oporto Ordoñez y Abel Ordoñez S., primos hermanos, los bisnietos, primos, sobrinos y demás familiares, invitan a sus deudos y amigos, en especial a la Sociedad de Viudas de Beneméritos del Acre, Club de La Paz, Amigos de la Ciudad, Instituto Politécnico de la UBMSA, Sociedad Coral Boliviana, se sirvan asistir a la misa de cuerpo presente que se efectuará a Hs. 10 y al sepelio de sus restos mortales, a Hs. 11 del día de hoy sábado 26 del presente. El cortejo fúnebre partirá de la Calle Jáuregui 2278 (Detrás Cine 6 de Agosto).
Acto piadoso que agradecerá la familia doliente.
El duelo se recibe por tarjeta.
SERVICIOS FUNERARIA ALIAGA. Figueroa 773. Tels. 25676-64800.

Ha dejado de existir confortada con los auxilios de la Santa Religión Católica y la Bendición Papal, la que en vida fue ejemplar madre y esposa, señora doña

CARMEN GRACIELA VACAFLOR DE TORRES

(Q.E.P.D.)

El esposo Mayor Luis Torres Pascoe, sus hijas Ana María Díaz de Pérez Velasco, Carmen Torres de Pérez Arenas y María Luisa Torres Vacaflor, los hijos políticos, Javier Pérez Velasco y Gonzalo Pérez Arenas, los nietos, Francisco Javier y María Alejandra, los hermanos, Víctor Vacaflor Oviedo, María Luisa V. de Ramos, Ana María V. de Ossio y Carmela Vacaflor (ausente), los hermanos políticos, Elena G. de Vacaflor, Víctor Ramos S., Jaime Ossio Quezada, los tíos, primos, sobrinos y demás familia, ruegan a sus relaciones, residentes Tupiceños, se dignen concurrir a la Misa de cuerpo presente a horas 10 a.m. y a la traslación de los restos mortales de la extinta al Cementerio General el día de hoy sábado 26 del presente mes a horas 11 a.m. El cortejo fúnebre partirá de la Avenida 20 de Octubre Nº 1819 (Interior).
Atención que comprometerá la eterna gratitud de la familia doliente.
La Paz, octubre de 1974.

REUNIONES

El Embajador de la República de Panamá y la señora de Bultrón ofrecerán el domingo 3 de noviembre una recepción, con motivo de celebrar la Fiesta Nacional de su país.

En ocasión de conmemorar el 57 aniversario de la Revolución Socialista de Octubre, el Embajador de la Unión de Repúblicas Socialistas Soviéticas y la señora de Scherbachevich ofrecerán una recepción el jueves 7 de noviembre, en su residencia de Calacoto.

El señor Guillermo Gómez Villa, presidente del Consejo Distrital de Cooperativas de Ahorro y Crédito de La Paz, y el directorio de la entidad invitaron ayer un cocktail para celebrar el Día Internacional del Cooperativismo de Ahorro y Crédito. La reunión tuvo lugar en los salones del Club Japonés.

ESCUELA DE ALTOS ESTUDIOS MILITARES

En los salones del Círculo Militar se realiza hoy, a horas 19, el acto de posesión de los miembros del Tribunal de Honor Permanente de Altos Estudios Militares y Vocales del Directorio del Centro de Diplomados de la misma Escuela.

ASAMBLEA ESPIRITUAL LOCAL DE LOS BAHAIS

La Asamblea Espiritual Local de los Bahais de La Paz realizó ayer, con un acto literario, en el Salón Auditorium de la Academia Nacional de Ciencias, con motivo del XXIX Aniversario de Naciones Unidas.

COLEGIO SAN CALIXTO

Hoy se realiza el acto de graduación de la promoción "Oscar Villardel" del Colegio San Calixto Nocturno.

COMPROMISOS

Se ha formalizado el compromiso matrimonial de la señorita Margarita Quiroga Ascarrunz con el señor Rafael Aneiva Idiaquez.

Ha quedado formalizado el compromiso matrimonial de la señorita Betty Salazar Iturralde con el señor Roger Arias Alcázar.

NACIMIENTO

Ha nacido la primogénita de los esposos Edgar Fuentelsaz Monroy, y Carmen Vidaurre Ayala

SIMPOSIO JURIDICO MEDICO SOCIAL

La Federación Boliviana de Mujeres Profesionales Universitarias clausuraron hoy el Simposio Jurídico -Médico - Social, preparado por la entidad. El programa se iniciará a horas 10 con los siguientes temas: Los derechos del menor y el Código de Familia Hrs. 10 y 30; Directrices para una política de protección al menor Hrs. 11: Legitimación Adoptiva Hrs. 11 y 30 Tribunales de menores. Hrs 12: Discusión de Mesa Redonda y Conclusiones. Hrs. 18: Sesión Plenaria y Conclusiones Generales. Hrs. 20: Cocktail de clausura.

CRUZADA PRO COPACABANA

Viajarán a Copacabana las señoras Mercedes de Nardín, Laura de Almaráz, Blanca de Murillo y Norah Baldivieso, representando a la Cruzada pro-Copacabana.

Sociales

El Cornel Dardo Pantoja Palacios, Alcalde Municipal de Tarija, en el momento de entregar a la señora Adela Sánchez de Mendoza, Mujer Bolivia 1974, la copia autografiada de la Ordenanza Municipal en la que se la declara "Hija Predilecta de Tarija".

Para el aseo íntimo de la mujer.

Vagisec LUCHA

(Líquido Concentrado). Elimina la causa del mal olor. Alivio casi inmediato de la picazón. Económico Un sobresito para medio Litro de agua.

Pida en las mejores farmacias del país.

VUELVE SINGANI LEYTON

AHORA! EN SUS 2 TAMAÑOS

VENTAS JUAN DE LA RIVA 1405 CASI ESQUINA LOAYZA Tel. 53919

Fallecimientos

En la paz del Señor ha dejado de existir el que en vida fue

Sr. ANDRES GARCIA AGUILAR

Q. E. P. D.

Cristina de García, esposa; Freddy, Gloria, Vilma, Cristina, Nancy y Silvia, hijos; Catalina v. de García, madre; Pata de Cano, Isabel García, Carlos García, Víctor García, Angélica García y Félix García, hermanos; los tíos y demás familiares ruegan a sus amistades se dignen asistir a la traslación de los restos mortales del extinto al Cementerio General el día de hoy sábado 26 del Pte. a Hs. 16 p.m.
El cortejo fúnebre partirá de El Alto (Barrio 12 de Octubre Plan Nº 1 casa Nº 60).
Será favor que agradecerá la familia doliente.
SERVICIOS DE FUNERARIA VALDIVIA. Graneros y Figueroa. Tels. 25254 - 24290.

En la paz del Señor y confortado con los auxilios de la Santa Religión Católica, ha dejado de existir el que en vida fue ejemplar esposo, padre y amigo

Don ANACLETO RIOS MARIACA

(Q.E.P.D.)

Juana Catalina Espinoza de Ríos, esposa; Rosario Ríos Espinoza, hija; Ana, Policarpio (ausentes), y Luis Ríos Mariaca, hermanos; José, Eduardo, Hugo, Alberto, Israel, Rosa y Raúl Espinoza Loza, Máxima y Dora de Ríos, hermanos políticos, los tíos, primos, sobrinos y demás familiares, ruegan a sus parientes, amigos, personas piadosas y en especial al personal de "FANASE" y "FORNO", concurrir a la misa de cuerpo presente a horas 15 y 30 y a la traslación de los restos mortales del extinto al Cementerio General el día de hoy sábado 26 del presente a horas 16 p.m. (4 de la tarde). El cortejo fúnebre partirá de la calle Constitución Nº 151 (Sede del Sindicato Forno). Atención que quedará profundamente agradecida la familia doliente.
SERVICIOS FUNERARIA ALIAGA. Figueroa 773. Tels. 25676 - 64800.

EL BANCO AGRICOLA DE BOLIVIA, cumple con el penoso deber de comunicar el sensible fallecimiento del que en vida fue su funcionario:

Dn. PABLO SCHWEITZER MARIACA

(Q.E.P.D.)

e invita a los empleados de la institución, demás entidades bancarias, Club Banagrico, ex-alumnos del Colegio La Salle, parientes y amigos a la traslación de los restos mortales del extinto al Cementerio General el día de hoy sábado 26 a horas 11 a.m. El cortejo fúnebre partirá de la Sede Social del Club Banagrico, calle Capitán Ravelo Nº. 2070 (Edificio Venezuela).

La Paz, octubre de 1974

EDICTO

La Dra. Dora Villarroel de Lira Juez 3ro. de Instrucción en lo Civil.

Por el presente edicto, notifica, cita, llama y emplaza a CARLOS DORIA MEDINA y WALDO VALDEZ, para que por sí o mediante apoderado asuman defensa dentro del juicio ejecutivo seguido por el Banco del Estado contra los indicados deudores, sobre cobro de pesos, a cuyo fin transcribe los recaudos pertinentes, proviniéndoles las conminatorias de Ley.

"MEMORIAL DE FOJAS DIECINUEVE.- Señor Juez, Instructor en lo Civil.- Salvando observaciones reitera ampliación impetrada.- LEONARDO LIZÓN A., Pdor. por el BANCO DEL ESTADO, antes Departamento Bancario del Banco Central de Bolivia, en el juicio ejecutivo seguido contra CARLOS DORIA MEDINA y WALDO VALDEZ, sobre cobro de pesos a Ud. respetuosamente digo: Su autoridad a Fs. 16 vlta. ha pedido que se demuestre la última parte del Art. 497 del Pdto. Civil para acceder a la ampliación solicitada en los bienes del fiador Waldo Valdez en igual forma a Fs. 18 se ha repetido el decreto para que previamente se demuestre el contenido del Art. 409 del C. Mercantil, cumpliendo con lo ordenado por su autoridad, me cabe aclarar de la manera siguiente: la demanda fue iniciada sobre la suma de 5.000 $b. que los ejecutados adeudan a la Institución Bancaria por haber descontado una letra que cursa a Fs. 3, habiéndose reconocido que los requisitos exigidos para clase de demandas estuvo llenados,el Sr. Juez pronunció el auto de Fs. 6 vta. y 7 de obrados y en un otrosí citó y emplazó a Waldo Valdez de reconocer su firma y rúbrica estampados en el citado documento mercantil, y como no lo hizo el Sr. Juez dio por reconocido en su rebeldía conforme consta a Fs. 11, en consecuencia Waldo Valdez es parte del juicio y por lo que debe ampliarse la demanda en su contra sin observación alguna.- Ahora bien para demostrar lo observado ya antes indicado, basta revisar el expediente y se encontrará que se tiene embargado 2 teléfonos que en caso de remate no cubrirá la suma perseguida, en cuanto al Art. 409 del C. Mercantil, suficiente es reconocer la firma estampada en el reverso de la letra, en consecuencia es pues garante solidario y mancomunado, por lo que su autoridad reconociendo lo antes expuesto deberá conceder y autorizar la ampliación impetrada cual consta de obrados a Fs. 16 y 18 respectivamente.- Justicia etc.- La Paz, 21 de noviembre de 1972.- Firma, Santiago Mollinedo Q., Abogado.- Banco del Estado.- Firma; Leonardo Lizón A.; AUTO DE SOLVENDO QUE LE SIGUE.- Sello de Juzgado 3º. 23 de noviembre de 1972.- Vistos: Habiendo dado cumplimiento a lo determinado por el Art. 911 del Pdto. Civil y Art. 9 de la Ley de 19 de diciembre de 1905 con respeto a Waldo Valdez se amplíe la ejecución contra éste último debiendo notificársele para que en el término del tercero día dé y pague al Banco del Estado la suma de cinco mil (pesos bolivianos $b. 5.000.-) en lo demás se sobrecarte el solvendo de Fs. 65.- Firma: Dr. Mario Agramont Salazar. Juez 3ro. de Instrucción en lo Civil.- Ante mí, Martha Michel Cortez. Actuaria del Juzgado 3ro. de Instrucción en lo Civil.- MEMORIAL DE FOJAS VEINTIUNO.- Señor Juez Instructor 3ro. en lo Civil.- Pide notificación por edictos.- Leonardo Lizón A. por el Banco del Estado, antes Depto. Bancario del Banco Central de Bolivia en el juicio ejecutivo seguido contra CARLOS DORIA MEDINA y WALDO VALDEZ. sobre cobro de pesos, a Ud. respetuosamente digo: De acuerdo a las representaciones del Oficial de Diligencias del Juzgado y la Policía Judicial, solicito se notifique a los ejecutados, mediante edictos publicados en la prensa local, con la ampliación de demanda, última providencia, especialmente al ejecutado Waldo Valdez, de conformidad a lo dispuesto por el Art. 141 del Pdto. Civil.- Será justicia, etc. La Paz, 8 de agosto de 1973.- Firma: Santiago Mollinedo Q., Banco del Estado.- Firma; Leonardo Lizón A.; AUTO DE SOLVENDO QUE LE SIGUE.- Sello de Juzgado.- A 15 de agosto de 1973.- Vistos: las representaciones del Oficial de diligencias y la Policía Judicial, notifíquese a Waldo Valdez de conformidad al Art. 141 del Pdto. Civil.- Firma; Dra. Dora Villarroel de Lira, Juez 3ro. de Instrucción en lo Civil.- Ante mí; Martha Michel Cortez. Actuario del Juzgado 3ro. de Instrucción en lo Civil

Es librado en la ciudad de La Paz, a los cuatro días del mes de octubre de mil novecientos setenta y cuatro años.

P.O. del J. 3ro. de I. en lo C.
NANCY B. DE ALTUZARRA
Actuario del Juzgado 3o. de Instrucción en lo Civil- La Paz- Bolivia.

Vo. Bo.
Dr. José Turdera Rosas
ABOGADO
PADRON No. 35300-0
BANCO DEL ESTADO

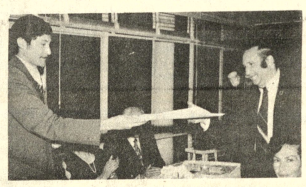

El Presidente de la CAMARA DEPARTAMENTAL DE HOTELERIA LA PAZ, hace entrega del Diploma de Honor al mérito hotelero, al Director General del HOTEL LIBERTADOR, Sr. Jacobo Jarmusz.

VARTA ESPECIAL

LA PILA VERDADERAMENTE ESPECIAL

POR SU DURACION Y RENDIMIENTO

VARTA

Pídala en su tienda preferida

Ventas al por mayor en:

HANSA LTDA. La firma boliviana de su confianza con más de 45 años al servicio del país

Departamento Mercaderías Tel. 27731 Yanacocha Esq. Mercado

Sucursales: COCHABAMBA-ORURO-POTOSI-SANTA CRUZ-SUCRE-CAMIRI-TARIJA-TUPIZA-VILLAZON

COLORADO RQ

Celebra con ud. la instalación de su nueva fábrica de televisores en Bolivia

PREMIANDO SU COMPRA

COLORADO RQ

LE REGALA UN VOLKWAGEN

PRIMER PREMIO

VW 1500

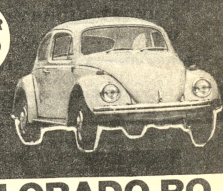

COLORADO RQ

AMUEBLA SU CASA

SEGUNDO PREMIO

con: un juego de LIVING COMEDOR DORMITORIO (muebles madema)

CONOZCA EL BRASIL DE HOY CON...

COLORADO RQ

TERCER PREMIO

2 pasajes aéreos LA PAZ • RIO de JANEIRO SAO PAULO • BRASILIA

CONOZCA BOLIVIA CON...

COLORADO RQ

CUARTO PREMIO

2 pasajes aéreos POR TODA BOLIVIA

POR SU COMPRA AL CONTADO DOS CUPONES AL CREDITO, UN CUPON

100 PREMIOS MAS CON

COLORADO RQ

CALIDAD A SU VERDADERO COSTO Y NO CASI GRATIS... GRATIS...! ESTOS FABULOSOS PREMIOS

ASISTENCIA TECNICA GARANTIA POR UN AÑO

laboratorio instalado en el país av. América esq. Murillo La Paz

COLORADO RQ

sorteo 12-1-75

distribuidores MENDOZA CIA.
Avenida MARISCAL SANTA CRUZ 1280 teléfono 56188

PANAMERICAN TRADING Co. Ltda.
Av. Mariscal Santa Cruz 1330 tel. 25440 calle Murillo esq. América tel. 61296

CASA MERCURIO
CALLE YANACOCHA 464 Tel. 29256 CALLE COMERCIO esq. J. SANJINES tel. 29654

INTEGRACION LTDA. (MHDEMA)
avenida 16 de Julio teléfono 52385-20405

IMEXBOL SRL
Loayza 343 teléfono 20122

EN SANTA CRUZ ROBY y CIA.
24 DE SEPTIEMBRE 226 tel. 29951

Bolivia merece todo nuestro amor

COLORADO RQ

el televisor de la integracion nacional

AVISOS ECONOMICOS

Revistas Libros

NUESTRA OFERTA

CORTADA - Diccionario Médico Labor, 3 tomos.
FIESER LOUIS F.- Química Organica Superior. 2 tomos.
WEISZ - La Ciencia de la Biologia.
BURDON - Microbiologia.
DIAZ MAGUENS - Biologia Médica.
CALABRESE-ASTOLFI Toxicologia.
MIRET - Bioquimica.
WINTROBE - Hematologia Clinica.
MORROS SARDA Elementos de Filosofia. 2 tomos.
MORALES BERAT - Clicia Obstetrica.

GISBERT Y CIA. S.A.
Libreria - Papeleria - Editorial.
Comercio 1270-1280
Casilla 195
La Paz

Examenes ascenso para policías, cualquier materia Instituto "Eva Perón" Yanacocha 682. (24-26/52781)

Departamentos Habitaciones

CARVAJAL- Yanacocha 448 Tel. 54862.- Habitación amplia calle Landaeta anticrético, Dos habitaciones Chacaltaya anticrético 6.000, Dos habitaciones mixto calle Guilarte Miraflores.- Una habitación Av. Bustamante anticrético 5.000.Dos habitaciones Plaza Venezuela mixto - Dos habitaciones Seguencoma anticrético, 1 alquiler Dos habitaciones anticrético Villa Fatima. otras distintas zonas. Tienda anticrético calle Ayllón otras distintas zonas. (25-26)

FAMILIA REDUCIDA Da 20.000 por pequeño departamento preferible San Pedro, Miraflores Bajo - Zona Norte o Chijini Referencias Viluyo 304 Modas Princesa Hs. 9/12 y 15/18 (R)

CARVAJAL Yanacocha 448.- Departamento calle Quiroga cerca Buxito entrega inmediata - Otras distintas zonas (25-26)

Alquilo confortable dormitorio, baño independiente, teléfono Caballero honorable. Teléfono 28291. (24-26/52778)

CARVAJAL Yanacocha 448 Tel. 54862.- Departamento anticrético Manco Kapac dos dormitorios dependencias entrega inmediata - Departamento anticrético Pedro Salazar cerca Plaza Abaroa dos dormitorios dependencias vacía. - Departamento anticrético calle Graneros cerca Mercado Negro dos dormitorios dependencias vacío- Departamento Jorge Saenz anticrético - (25-26)

DEPARTAMENTO Propiedad horizontal compro, reconozco deuda. Referencias teléfono 50116 (R).

NECESITO Pequeño departamento preferible en San Miguel Teléfono 27758 (R)

DEPOSITO Necesitamos en anticrético y lugar céntrico. Referencias teléfono 40460 - 41125 Sra. Elba (R).

NECESITO Departamento pequeño. Pago hasta $b. 800.oo. Ref. Teléfono 63896. (R).

ANTICRETICO NECESITO Departamento Céntrico de 2 dormitorios para 3 personas mayores. Referencias teléfono 82709. (R).

TRANFIERO OFICINA en Plaza Murillo. Vendo cocina a gas con gárrafa, mesa de marfilina y radio - tocadiscos, Ref. teléfonos 29393 ó 40104 (R)

ANTICRETICO Doy 3 habitaciones, cocina, baño, patio, teléfono, Obrajes calle 6. Referencias teléfono 56010 (26-27/52954).

SE NECESITA En anticrético vivienda independiente con sus dependencias, llamar teléfono 65967 (26-28/G.)

Propiedades Terrenos

VENDO Terreno Irpavi 600 Mts. sobre Avenida Goble. Referencias buscar señora Cuéllar 3er. piso Contraloria ó teléfono 22701, 3683 todos y domingos. (26-4/52953).

COMERCIAL "ALAS" GALERIA LUZ. Tel. 29734.- Vendo terreno 504 m2 Alto San Pedro.

CARVAJAL Yanacocha 448.- Tel. 54862 Lote vendo calle Luis Lara cerca Mercado Rodriguez, 1005mts. fraccionables cuatro lotes ocasión Lotes Alto Obrajes - Seguencoma.- Bosque Bolognia 418mts. Lote Villas, Fátima, Copacabana, ciudad Cochabamba, Av. Blanco Galindo 900mts. cercado excelente lugar ocasión. Alto La Paz - Vino Tinto - otras zonas .- (25-26)

COMPRO TERRENO, en Irpavi, preferentemente primeras calles zona del cerro. Ref. teléfono 82848.

A PRIMERA OFERTA, véndese terreno en Urbanización LA CHIMBA Cochabamba, teléfono 23979. (R)

COMPRO TERRENO, en Cochabamba aproximadamente 1.000 m2. sobre asfaltado Blanco Galindo Quintalcollo. Ref. Eusebio Amurrio. Potosí, calle Alurralde No. 23. (15-29/P.)

Casas

Preciso casa en alquiler. Referencias teléfono 82848 (R)

LUBRAVE Perez Velasco 775 Necesitamos venta de casas, terrenos, anticréticos alquileres (25)

CARVAJAL.- Yanacocha 448 Tel. 54862.- Vende casas Sajama dos departamentos entrega vacía.- Collasuyo vacía - Panamá departamento completo calle Pinilla San Pedro - Barrio Petrolero zona Tejar vacía. - Villa Fátima vacía - Vino Tinto ganga 7.000 - (25-26)

CARVAJAL Yanacocha 448,- Vende casas, Bosque Bolognia - Alto La Paz distintas zonas, Calle Beni departamento completo entrega vacía- Calle Estenssoro paralela calle Bolivar vacía - Calle Chirinos cerca parque Uyuni - Plazuela Mariscal Santa Cruz, con Horno entrega vacía - Calle Cap. Castrillo departamento horizontal vacía. Menendez Pelayo Alto Sopocachi entrega vacía, otras distintas zonas. (25-26)

DEPOSITO EN INTERIOR Casa preferentemente zona céntrica se precisa en contrato anticrético. Llamar horas oficina a Srta. Rosario Sánchez, teléfono 40460 (R).

VENDO CASA Zona El Tejar calle Deterlino Ichazú. Referencias Calle Damas de Cotagaita N° 1610 (26-27/52959).

URGENTE, necesito casa o departamento en anticrético dos dormitorios, preferentemente en Sopocachi. Ref. teléfono 53370. (R.)

CARVAJAL Yanacocha 448.- Casas, departamentos, habitaciones necesito alquiler anticrético propietarios no pagan comisión (25-26)

CARVAJAL- Yanacocha 448 Casa junta calle Eyzaguirre cerca Cementerio apropiado para Quinta - Bar - Casa junta Buenos Aires anticrético. (25-26)

Teléfonos

REPARAMOS Refrigeradores, Cocinas, lavadoras toda marca, teléfono 60166. (24-3/T).

OCASION LINEA COMERCIAL En venta teléfono 52580 (26/52961).

CARVAJAL Yanacocha 44.. Tel. 54862.- Teléfono comercial transfiero instalado calle Figueroa particular ofrezco anticrético 8.000. particular alquilo instalado Av. Pando - Comercial transfiero instalado Yanacocha otro teléfono comercial alquilo instalado cerca Tribunales otras distintas zonas .(25-26)

Empleados

COCINERA PRECISO Para Irpavi cama adentro, teléfonos 82848 - 52178 (L).

JOVEN, estudiante de contabilidad desea trabajar como auxiliar en el ramo, llamar al teléfono 24267. (R)

SE NECESITA Cuidador cerca Ciudad del Niño Preferible Matrimonio Teléfono 22175 horas oficina (25-26/52794)

Orquestas

ORQUESTA Los Pequeninos. Teléfono 50556 - 65343 (28-28 Oct./T)

ORQUESTA, electrónica, teléfono 53220. (16-31/52547)

ORQUESTA COPACABANA, teléfonos 65955-60788. (15-31/52524)

LOS ONIX, conjunto electrónico, teléfono 54333.(16-31/52545)

oFertas especiales

PIANO COMPRO cualquier estado, teléfono 23516. (26-27/52963).

PIANO ALEMAN de cola VENDO Mexico 1483. (26-27/52963).

VENDO Lavaderos de oro 22 kilates. Batallón Victoria 801 esquina Armentia (26-27).

VENDO lavadores de oro 22 kilates Batallón Victoria 801 Esq. Armentia (R)

VENDO De ocasión refrigerador y cocina. Referencias Víctor Eduardo 2208, segundo piso (26-27/52956).

Repuestos

SKODA Compro motor y caja cualquier estado. Taller Espinoza Juan de Vargas 2278 teléfono 27591 (R)

WILLYS Motor alto vendo medio paquete. Taller Espinoza Juan de Vargas 2278 teléfono 27591 (R)

Muebles

MUEBLES Comedores, dormitorios formicados, livings FACILIDADES ocasión Almirante Grau 1306 Yacuma (26-27/52957).

EN 5.000 $b. VENDO Un juego de comedor. Avenida General Lanza 2230 (25-26/T)

URGENTE Vendo living, comedor, dormitorio, hall, máquina de coser, licuadoras, extractora, máquina múltiple, ropa, utensilios, peceras, cocina, varios. Carrasco 1400 esquina Busch 1718. Tardes. (19-25/52621)

Técnicos

REPARAMOS Televisores radio a domicilio con garantía Teléfono 62529. (24-26/T).

- TECNICO EX-TRANJERO Repara Televisores a DOMICILIO teléfono 29576 (21-25/T)

ELECTRICIDAD Proyectos para instalaciones eléctricas, iluminación, consultoria se atiende en Av. Estrada N° 54, planta baja Teléfono 57260 (24-27/52790)

PASCUAL, pintor de interiores y exteriores. Llamar al teléfono 62307. (16-16-XI-74)

REPARAMOS RADIOS Televisores, Obrajes, Teléf. 82033. (19-27/52633)

PLOMERO Se hacen instalaciones y Reparaciones teléfono 54306 (25-26/52795)

ELECTRICISTA Instalaciones, reparaciones, teléf. 41585. (19-24/52640)

PINTOR albañil refacciones teléfono 53440 (23-25/52771).

VENDO Tambores, chatas, lavamanos, canaletas de calamina, calefones pequeños, lámpara a kerosen, mesas de luz, catres, urinario Montevideo 176. (24-26/52788)

Varios

500.-$b. DE GRATIFICACION Por perrito muy pequeño llamado "OSITO" (Chapi) Blanco Lanudo (sucio) cojea un poco de la patita izquierda trasera perrito - viejo casi sin dientes. Referencias teléfono 65311 (25-27/52797)

ALEMAN Se da clases a domicilio (Todo Nivel) Teléfono 29616 (26-27/52952).

GRATIFICACION Devolver carnet Identidad extraviado Cine Universo día 22 en función de Matinée. Referencias teléfono 24278. (26-27/52960).

LUBRAVE Perez Velasco 775 Necesitamos capitalistas para préstamos (25)

TIENDA Alquilo Guachalla 828 (25-27/50628)

LETRERO LUMINOSO o armazón 3 metros, compro teléfono 42587. (26-27/52962).

LUBRAVE Perez Velasco 775 Préstamos 1.000 2.000 dólares sobre hipoteca (25)

COMPRO UN "BLACK 5" Para Guitarra Referencias Calle Tarija N° 355 (R)

ALAMBRE GALVANIZADO se vende por Kilos dirigirse Fabrica Said Fono 51706 (23-25/T).

SILLA DE RUEDAS Compro ocasión ofertas. teléfono N°. 61184 en horas de oficina (R)

ANTIGUEDADES Compro cuadros,armas,tallados otros. Mexico 1483, teléfono 29562. (26-27/52963).

OFRECEMOS Harina argentina primera calidad. Camino asfaltado Oruro Alto La Paz "FAVENTAL" (23-25/47728).

CARVAJAL Yanacocha 448.- Dinero presto 5.000- 10; 15: 20: 25: 30: 50; demás sumas - Dólares desde 1.000 hasta 10.000 Sobre primera hipoteca - Sobre joyas desde 1.000 adelante. Asimismo necesito capitalistas no pagan comisión reserva absoluta. (25-26)

LOCAL COMERCIAL, Venta o anticrético Boutique moderna bien instalada ubicada en el centro comercial. Ref. (28559 horas de oficina) y 53963.

SABANITAS Para bebitos, vendo. Teléf. 21921. (19-26/T)

GUITARRA Compro para principiantes. Referencias teléfono 50116 (R).

TRAMITES MILITARES Libretas, substitutivos, jubilaciones, rentas vejez; gestiona BENEMERITO DANIEL ARDUZ, procurador causas, ex-secretario tribunal militar 30 años práctica Sagarnaga 161 Teléfono 54718 Casilla 3807 (24-25/52782).

Vehiculos

AUTO "DODGE" Para Trufi VENDO Castrillo 437 por Radio Nacional. (26-27/52962).

PRESTO Dinero distantes sumas hipotecarias y sobre joyas. Comercio 1057 Oficina 1 Teléfono 54793. (24-25/52780)

VENDO por motivo de viaje taxi Ford 58 teléfono 54978 (23-24/52770).

VENDO VAGONETA DODGE Modelo 1959 motor Standar. Referencias Ciudad Satélite Plan 97 Frente escuela "Colorados de Bolicalle 10-A N° 820 (R)

VAGONETA CHEVROLET Modelo 1972, doble tracción precio $bs. 195.000 especial para servicio rápido. Referencias La Paz teléfono 83000 Oruro teléfono 51654. (22-24/52760)

VENDO ocasión micro Mercedes Bens Aleman linea Viacha Ref: San Francisco (Parada Micros) o Evaristo Valle N° 140 Tel. 54310. (24-27/52779)

OPEL olimpia 1700 medio paquete $b. 18.000 Teléfono 61734. (24-25/52777).

VENDO Wolksvagen cucaracha modelo 1967 buen estado Ref: Germany Motors Pasaje Corneta Mamani - Landaeta. (R).

VENDO CAMION Toyota 60 qq. modelo 1964 perfectas condiciones Referencias teléfono 61171 (25-26/52798)

COCHABAMBA

RESIDENCIAL MADRID Ofrece habitaciones confortables, a precios módicos, en zona comercial de la Avenida Aroma. Dirección Calle Junin 0723 (al lado de la Flota Continental). R.

SANTA CRUZ

HASTA 3000 hectáreas a 100 km. de Santa Cruz se vende o asocia con capitalista para trabajar. Casilla 6095 La Paz. (22-26/52758)

FARMACIA EN SANTA CRUZ VENDO Por viaje, céntrica bien hubicada Referencias en SANTA CRUZ en la misma Farmacia Calle Sucre 329 y en La Paz teléfono 54135 (25-5 Nov/52796)

EN SANTA CRUZ Se vende madera de construcción listones, ripa de mara y construcción machimbre, maderas en general. Referencias Barraca Cuéllar Casilla 1553 teléfono 2-1292. (26-30/9580).

Obreros golpearon a argentinos que hicieron "streaking"

LA PLATA, ARGENTINA, 25 (AP).- Fracasó totalmente esta mañana el intento de dos jóvenes no identificados por reverdecer los un tanto alicaidos laureles del "streaking". Los émulos de Adán, que sólo consiguieron unos minutos de exhibicionismo, terminaron golpeados y corridos por un grupo de obreros que obviamente no concuerda con las ideas de los nudistas.

Ocurrió hoy en esta ciudad, capital de la provincia de Buenos Aires a unos 60 kilómetros al sur de la capital federal, en un lugar relativamente céntrico, donde los desconocidos, totalmente desnudos, desafiaron los siete grados (44 Farenheit) que entonces marcaban los termómetros. Muy suellos de cuerpo, recorrieron más de cien metros provocando la lógica curiosidad de los viandantes hasta que tropezaron con los albañiles que se hallaban trabajando en una esquina.

Tan pronto salieron de su estupor, los obreros se dirigieron amenazantes hacia los nudistas, que vanamente trataron de hacerles saber que se estaban "sacrificando" para hacer comprender al mundo los verdaderos principios de la pacificación.

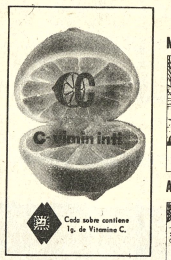

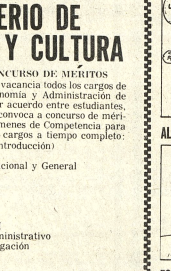

DANIEL EL TRAVIESO

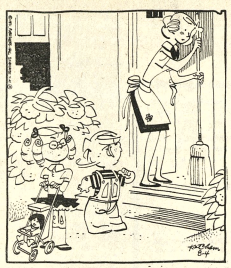

¿Oiste eso, Mamá? Margarita dice que todos los hombres son iguales!

DIVULGUELO

JUSTO Y FRANCO

MARIA DE OROZ

APARTAMENTO "G"

JEFF COBB

MARK TRAIL

PICAPIEDRA

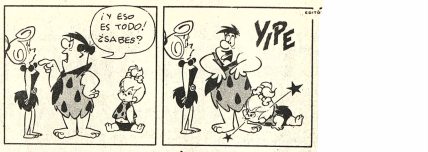

ALFREDO

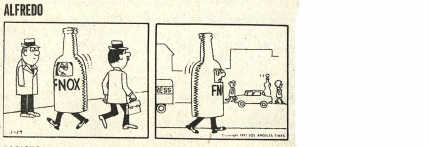

EGOISTO

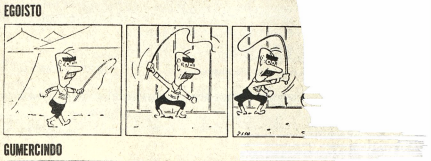

GUMERCINDO

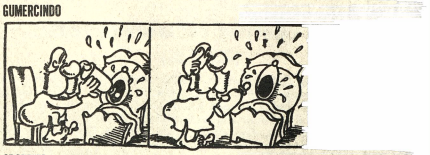

SPORTITO

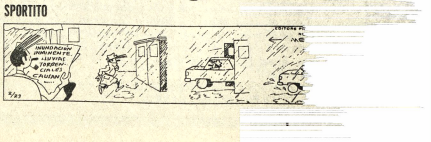

MINISTERIO DE EDUCACION Y CULTURA

CONVOCATORIA A CONCURSO DE MERITOS

Habiendose declarado en vacancia todos los cargos de la Escuela Superior de Economía y Administración de Empresas de esta ciudad, por acuerdo entre estudiantes, profesores y autoridades, se convoca a concurso de méritos, complementado con exámenes de Competencia para la provisión de los siguientes cargos a tiempo completo:

Matemática Superior (Introducción)
Economia Politica
Geografia Economica Nacional y General
Contabilidad I
Sociologia
Derecho
Analisis Matemático I
Micro - economia
Administración General I
Derecho Mercantil y Administrativo
Metodologia de la investigación
Contabilidad II
Análisis Matemático II
Contabilidad III
Teoria de la Economia Politica III
Historia Económica Gral. y Nacional
Macro - economia
Derecho Internacional Privado
Análisis Matemático III
Contabilidad Superior I
Historia del Pensamiento Económico
Estadistica General I
Administración General II
Contabilidad Superior II
Estadistica General II
Teoria de la Administración
Teoria de la Organización
Sistema de Contabilidad
Contabilidad de Costos

Los expedientes serán entregados en la secretaria de la Dirección Nacional de Educación Comercial, Bancaria y Administrativa hasta el 31 de octubre de 1974, a horas 18.00.

Son requisitos poseer TITULO de profesor o/y TITULO UNIVERSITARIO para cualesquiera de las ramas afines

La Paz, octubre de 1974
Prof. Julio Loayza Irahola
DIRECTOR GENERAL DE EDUCACION
Adolfo Berdeja Quiroga
DIRECTOR NACIONAL DE EDUCACION COMERCIAL, BANCARIA Y ADMINISTRATIVA
Prof. José Romera Avila
DIRECTOR NACIONAL DE EDUCACION URBANA

Sellos.-Ministerio de Educación.-La Paz, Bolivia.- DIRECCION GENERAL DE EDUCACION.- MINISTERIO DE EDUCACION Y CULTURA.- La Paz, Bolivia.- DIRECCION NACIONAL DE EDUCACION URBANA.- Dirección Nl. de Educación Comercial, Bancaria y Administrativa.—LA PAZ-BOLIVIA.

DEPARTAMENTO DE RELACIONES PUBLICAS Y PRENSA.

AGENDA

PRESENCIA Av. Mariscal Santa Cruz - Edif. Esperanza **CENTRAL:** Tel. 40460 - 41125 y 52184- **GERENCIA:** Tel. 52172. **PUBLICIDAD:** Tel. 52178 **REDACTION** Tel. 51966 Casilla (.) Correo Postal 3275

FARMACIAS DE TURNO

DEL 19 AL 26 DE OCTUBRE

HISPANA. Dr. Jorge Claros, Yanacocha No. 311- **26647.- LA SEGURA.** Dr. Alejandro Susa, Av. Saavedra No. 2150-**21105.- JUNIOR.** Dra. Ruth de Iraheta, Av. Constitución No. 283- **54048.- 2 DE MAYO.** Dra. Silvia Encinas, Illampu No. 1.111.- **COPACABANA,** Dra. Estela de Gutiérrez, Av. Eduardo Avaroa No. 969- **29076.- SAN JORGE,** Dra. Wilma Rodriguez, Av. 6 de Agosto No. 2068- **20786.- SANTA LUCIA,** Dr. Carlos Gutiérrez. Final Av. Republica.

FARMACIAS DE TURNO PERMANENTE

OBRAJES, Plaza Franz Tamayo Tel. 82681. Obrajes.- **SAN CARLOS,** Av. Republica 26 Tel. 26225 Villa Victoria.- **VERA CRUZ,** Av. Independencia No. 100 Tel. 59167 Alto de La Paz.- **CRISTO REY,** General Lanza 2110 Tel. 29534 Sopocachi Alto.

TELEFONOS DE URGENCIA

BOMBEROS 119.- **ASISTENCIA PUBLICA** 118-22111.- **RADIO PATRULLA** 110.- **TRANSITO** 26148.- **SAMAPA** 26629-26565.- **ENERGIA** 54321.- **TELEFONOS (RECLAMOS)** 113.- **INFORMACIONES** 104.- **SEÑORITA HORA** 117.- **LARGA DISTANCIA-EXTERIOR** 25907-09.- **INTERIOR** 26962-63.- **HOSPITAL DE CLINICAS CENTRAL** 22821- 22672.- **SANAANA** 59333-59310.

FLOTAS

TRANS-SERVICE LTDA. Alto de la Alianza N° 737 Tel. 43154.- **TRANSPORTES "EL CHAPACO"** Chuquisaca 368 Tel. 40256.- **TRANSPORTES UNIVERSO,** Av. Montes 638 Tel. 62021.- **TRANSPORTES SAMA,** Murillo esq. Graneros Tel. 28462.- **TRANSPORTES PULLMAN BOLIVIA.** Plaza Alonso de Mendoza, esquina Av. Montes Tel. 26962.- **TRANSPORTES ANDINO,** Leon de la Barra 30 Tel. 29477.

CONTINENTAL, Av. Montes 673 Tel. 29061.- **COPACABANA,** Av. Montes 629 Tel. 29077- 60961.- **LAURO,** Av. Camacho 1223 Tel. 27677.- **TRANSPORTES PILCOMAYO,** Figueroa esq. Tiquina Tel. 23858.- **ALIANZA,** Av. Montes 700 Tel. 26178.- **URUS,** Bozo 194 Tel. 50793.- **TRANSPORTES SAN CRISTOBAL,** Plaza Alonso de Mendoza 190 Tel. 27777- 41076.- **FLOTA YUNGUEÑA,** calle Cordero Nro. 1577 Tel. 42001.- **TRANSPORTES TARIJA,** Tiquina 37 Tel. 26911.- **TRANSPORTES VICTORIA,** Emilio Calderon 563 (Gran Poder) Tel. 56599.- **TRANSPORTES ABAROA,** Plaza Alonso de Mendoza 242 Tel. 27777.- **TRANSPORTES BUSES RIBERIÑO,** Bozo 108 Tel. 54612.- **TRANSPORTES MOTO MENDEZ,** Chuquisaca 626 Tel. 29851.- **TRANSPORTES FLORES,** calle Bozo No. 100 Tel. 40375.- **TRANSPORTES MANCO KAPAC,** calle Tumusla 580 (Hotel Tumusla).- **"DORADO ORIENTE",** Pullman de Lujo, calle Bozo 108 Tel. 40373.- **TRANSPORTES RIVEROS,** (a Copacabana) Av. Montes 660 Tel. 29984.- **EXPRESO PANAMERICANO LTDA.,** Servicio: Potosí- Sucre- Villazon. Dirección calle Bozo No. 167 teléfono 20803.

AUTO LINEAS INGAVI Av. Manco Kapac 445, teléfono 28981

EMPRESAS AEREAS

LLOYD AEREO BOLIVIANO, Tels. 54649- 53132- 55769- 51155- 51163- 59051.- **LUFTHANSA,** Tels. 26263- 25780- 59699- 59609.- **AEROPUERTO,** Tel. 59151.- **AEROLINEAS ARGENTINAS,** Tel. 59726.- **AVIANCA,** Tels. 61969- 61885.- **AIR FRANCE,** Tel. 51740.- **LAN-CHILE,** Tel. 26536.- **KLM,** Tel. 42985.- **SWISSAIR,** Tel. 28924.- **PANAM,** Tels. 54117- 41063.- **BOA,** Tel. 26357.- **VARIG,** Tel. 21466.- **ECUATORIANA,** Tel. 54072.- **IBERIA,** Tels. 20270- 24372.- **ALITALIA,** Tel. 23494.- **B.O.A.C.,** Tel. 53241.- **CANADIAN PACIFIC,** Tel. 53541.- **SOUTH AFRICAN AIRLINES,** Tel. 53541.- **BRITISH- CALEDONIAN,** Tel. 53541.

BRANIFF INTERNATIONAL

VENTAS-INFORMES, Tels. 21100- 21105.- **AEROPUERTO,** Tel. 59151.- **CARGA,** Tels. 59315- 59012.- **ESTACION CENTRAL,** Tels. 52516- 53410.- **ESTACION GUAQUI,** Tel. 968.

¡YA VIENE!!!

POSA FILMS INTERNACIONAL, S.A. presenta a su artista exclusivo

MARIO MORENO

CANTINFLAS

en el Señor DOCTOR

con

MARTA ROMERO
MIGUEL ANGEL ALVAREZ
PRUDENCIA GRIFELL
WOLF RUVINSKI

en EASTMANCOLOR

Distribuida por COLUMBIA PICTURES

PROXIMO ESTRENO
Cine Teatro "MONJE CAMPERO"

Un esplendoroso espectáculo que ud. nunca olvidará

MGM presents An ANDREW L. STONE Production
"THE GREAT WALTZ"
starring HORST BUCHHOLZ
MARY COSTA NIGEL PATRICK
YVONNE MITCHELL
and Special Star ROSSANO BRAZZI
PANAVISION® METROCOLOR MGM

"CINE BOLIVAR"
MARTES - GRANDIOSO ESTRENO - MARTES
MATINEE TANDA Y NOCHE
SANGRIENTO Y MORTAL DUELO ENTRE HERMANOS DE SANGRE!

con
WANG YU (llamado Patada Maomao)
HAN HSIANG CHIN - FENG SHOT

EASTMANCOLOR CINEMASCOPE

DISTRIBUYE CORPORACION AMERICANA J.G.V.

PROXIMOS GRANDES ESTRENOS:
Ardientes noches -
EL MIEDO Y EL AMOR - TERRON DE AZUCAR
HERMANO SOL, HERMANA LUNA.

BOX OFFICE

MONJE CAMPERO Tel. 23333

Matinée Hs 15.20 tanda 18.20 y noche 21.30 EL DIA DEL CHACAL Matinée, tanda y noche 15.00 y 8.00

16 DE JULIO Tel. 22191

Matinée, tanda y noche Aventuras incomparables llenas de magia y colorido AVENTURAS DE PULGARCITO Además Noticiero ESPAÑOL NODO Matinée 7.00 y 9.00 tanda y noche 9.00 y 11.00

TESLA Tel. 53865

Matinée, tanda y noche CONOCERAS A MI MADRE matinée 9.00 - 7.00 tanda y noche 11.00 - 9.00

PRINCESA Tel. 51821

Matinée, tanda y noche EL BEBE QUE NOS DEJO LA CIGUEÑA Matinée tanda y noche 6.00 - 5.00 - 4.00

UNIVERSO Tel. 42660

Matinée Hs 3.30 tanda Hs 7.30 Horario especial por largo metraje EL VIOLINISTA EN EL TEJADO Matinée 10.00 Mezzanine 12.00 tanda y noche 12.00 Mezzanine 15.00

SCALA Tel. 23535

Atención DOS FUNCIONES DE MATINEE Primera matinée 14.30 segunda matinée 16.00 p.m. tanda y noche HABIA UNA VEZ UN CIRCO Noticioso Nacional EL EMPUJON Matinée 7.00 y 9.00 Tanda y noche 9.00 y 11.00

LA PAZ Tel. 53842

Matinée EL MUNDO MARAVILLOSO DE MICKEY Tanda y noche DONDE VAS TODA DESNUDA Prohibida para menores de 18 años noticioso El Mundo al Instante Matinée 7.00 y 9.00 tanda y noche 9.00 -11.00

MIRAFLORES Tel. 53159

Matinée, tanda y noche DE QUIENES SON LAS MUJERES y STANLEY AMIGO MORTAL Matinée 5.00 tanda y noche 5.50

6 DE AGOSTO Tel. 23829

Matinée, tanda y noche LAS AVENTURAS DE TOM SAWYER Actualidades Mundiales Nº 40 Matinée Platea 7.00 Mezzanine 9.00 tanda y noche Platea 9.00 Mezzanine 11.00

ABAROA Tel. 56252

Matinée, tanda y noche dobles Matinée VISA PARA UN DESERTOR y SALUDOS SEÑORA CAMPBELL tanda y noche VISA PARA UN DESERTOR y REBELDES SALVAJES Precios matinee Platea 5.00 alta 3.50 tanda y noche platea 5.50 alta 4.00

PARIS Tel. 29704

Matinée, tanda y noche EL FACTOR NEPTUNO Matinée, tanda y noche 6.00

MEXICO Tel. 26867

Matinée doble EL REY DE ACAPULCO y VERANO ARDIENTE tanda doble ONCE PARES DE PIERNAS y VERANO ARDIENTE noche EL REY DE ACAPULCO y VERANO ARDIENTE Matinée 5.00 - 4.00 tanda y noche 5.50 y 4.50

ESMERALDA Tel. 52454

Matinée, tanda y noche dobles FURIA SALVAJE y LA CHICA TERREMOTO Matinée 5.00 tanda y noche 5.50

NOBEL Tel. 57387

Matinée, tanda y noche SEGUNDA SEMANA DE EXITO JESUCRISTO SUPERSTAR Matinée, tanda y noche 7.00

BOLIVAR Tel. 25051

Matinée, tanda y noche BOING BOING

MURILLO Tel. 52647

Matinée, tanda y noche estreno exclusivo doble LOS DOS BOXEADORES CHINOS y LOS FURIOSOS CHINOS ENCUADRADOS estreno Matinée 5.00 - 3.50 tanda y noche 5.50 - 4.00

ROXI

Matinée tanda y noche doble HOMBRES EN LLAMAS y MUÑECAS EN CADENAS Matinée 5.00 tanda y noche 5.50

BUSCH Tel. 53691

Matinée, tanda SANDRO EL GITANO y MAMA DOLORES Noche MAMA DOLORES Y CUERNOS DEBAJO DE LA CAMA (Mayores de 21 años

IMPERIO Tel. 40451

Matinée, tanda y noche dobles SABATA VIENE A MATAR y GOLIATH CONTRA EL DRAGON Matinee 5.00 y 3.50 tanda y noche 5.50 y 4.00

ILLIMANI Tel. 42755

Matinée doble LA ORGANIZACION y RECETA VIOLENTA tanda y noche doble SATHICON y LA EXTRANJERA Matinée 2.50 tanda y noche 3.50

CENTER Tel. 22026

Matinée doble EL VIOLENTO y WANG YU EL REY BOXEADOR tanda y noche doble LA RESIDENCIA y WANG YU EL REY BOXEADOR Precios Matinée 4.10 y 3.60 tanda y noche 5.20 y 4.10

MADRID

Matinée, tanda y noche dobles CONSPIRACION INFERNAL y LUCHA SANGRIENTA DE VIDA O MUERTE Matinée, tanda y noche dobles Platea 4.50 Mezzanine 5.00

LUX

Matinée tanda PERSIGUELAS ALCANZALAS y MEDICO MODICO noche MEDICO MODICO y UN LADRON EN MI CAMA (Solo de 18 años) Matinée, tanda y noche Luneta 3.10 3.60

SAN CALIXTO

Matinée, tanda y noche dobles Matinée Programa de dibujos animados y LA JERUSALEN LIBERTADA tanda programa de dibujos animados y COMO ROBAR UN QUINTAL DE DIAMANTES EN RUSIA noche LA JERUSALEN-LIBERTADA y COMO ROBAR UN QUINTAL DE DIAMANTES EN RUSIA Matinee 3.50 tanda y noche 4.00

SILVANA

El reloj del Empleado de Banco

Representantes para Santa Cruz:
Casa Bustamante
Casa de Regalos
Casa Suárez
Julio Cirbian (Montero)
Distribuidores para Bolivia:
HORACIO PEISER

Gene Hackman y Shelley Winters ... Sobrevivirán ?
"LA AVENTURA DEL POSEIDON"

Italia superó a Gran Bretaña en la escala de producción de acero

ROMA, 25 (IPS).- No obstante las graves hipotecas impuestas por la crisis energética y las incógnitas que sin embargo gravan sobre su futuro, Italia superó a Gran Bretaña en la escala de los países del MEC productores de acero. Los dos primeros puestos los ocupan Alemania y Francia.

Así lo afirmó el administrador delegado de Italsider, una de las industrias italiana del grupo IRI, el que agrupa al sector de las empresas de participación estatal.

Gracias al aumento de las exportaciones, el pasivo del balance de pagos en cuanto al rubro acero deberá cerrarse este año con un pasivo notablemente reducido; 200 o 300 mil toneladas respecto al millón seiscientas mil toneladas de 1973.

Si bien se mantiene el déficit en el aspecto cuantitativo, la balanza monetaria del sector acero a finales de este año deberá resultar activa en virtud del mayor precio del material exportado. Entre las exportaciones de acero, un capítulo importante está reservado a los tubos para oleoductos o gasoductos que son fabricados en los establecimientos "Italsider" de Taranto, una de las primeras y más importantes industrias del sur de Italia.

La empresa "Italsider" produjo en los primeros 9 meses del año 7.430.000 toneladas de ghisa 8.160.000 toneladas de acero 6.550.000 toneladas de laminados a calc 1.650.000 de toneladas c laminados a frío confirmand su noveno puesto en la gra duación de las mayores em presas siderúrgicas mu diales.

Hotel Libertador

EL HOTEL LIBERTADOR expresa su profundo agradecimiento a la Cámara Departamental de Hotelería de La Paz, por la honrosa distinción al habérsele otorgado un Diploma de Honor al MERITO HOTELERO.

La Paz, Octubre de 1974

OTRO CAÑONAZO DE DISTRIBUIDORA `LA PAZ´

FABULOSO

ESTRENO EN DOBLES!!

HOY EXCLUSIVO ESTRENO

COMITE DE OBRAS PUBLICAS DE SANTA CRUZ

CONVOCATORIA Nº. 61/74

SEGUNDO LLAMADO

Se invita a las empresas constructoras especializadas de Bolivia, Estados Unidos y países miembros del BID, a presentar propuestas para la ejecución de tubos de hormigón a ser financiados con fondos del BID

El precio oficial para la ejecución de la totalidad de las obras es de $b. 1.027.415.- (UN MILLON VEINTISIETE MIL CUATROCIENTOS QUINCE 00/100 PESOS BOLIVIANOS)

Los planos, pliegos de condiciones generales, especificaciones técnicas, requisitos legales y demás datos serán proporcionados en la Sección Caja del Comité o también en la ciudad de La Paz, calle Loayza Nº. 250 Edificio Castilla. 8º piso, oficina 807, previo pago de $b. 300.-

Las propuestas deberán presentarse en sobre cerrado y lacrado en la Secretaría General del Comité, calle La Paz esq. Warnes, hasta horas 17:oo del día 12 de NOVIEMBRE DE 1974, con el siguiente rótulo:

"CONVOCATORIA Nº. 61/74"

Santa Cruz, 24 de Octubre de 1974

RESOLUCION DE LA FEDERACION DE CAÑEROS DE SANTA CRUZ

La asamblea General de la Federación de Cañeros "SANTA CRUZ"

Considerando:

Que el señor coronel Miguel Ayoroa Montaño, Ministro de Industria y Comercio, ha sido amenazado de muerte por fuerzas ocultas que se oponen al progreso.

Que esos sistemas, atentan contra la convivencia civilizada y no encajan dentro del actual progreso de paz, orden y trabajo que ha impuesto el Supremo Gobierno.

El Coronel Miguel Ayoroa M., ha volcado todo su empeño y esfuerzo patriótico en servicio de las mayorías nacionales, siguiendo fielmente la línea trazada por su excelencia el Presidente de la República Gral. Don Hugo Banzer Suárez, cooperando decididamente a la creación del ingenio azucarero "SANTA CRUZ" y el "BANCO NACIONAL DE LA CAÑA", obras que alientan esta federación para servir a miles de familias cañeras y al país.

Por tanto, por determinación unánime de sus integrantes, decreta la siguiente:

RESOLUCION:

Artículo 1º.- Deplora las amenazas vertidas contra el dignatario de estado coronel Miguel Ayoroa y le expresa su solidaridad incondicional.

Artículo 2º.- Felicita al Coronel Miguel Ayoroa y le testimonia su gratitud por los servicios prestados al sector cañero, instándolo a seguir en el puesto del deber, para bien de la patria.

Es dada a los 20 días del mes de octubre de 1974 años

Miguel Nieme Hurtado
Presidente

Alcides Paz Méndez
Vice Presidente

Gervasio Nogales
Vice-Presidente

FUERZAS ARMADAS DE LA NACION
DIRECCION GENERAL DE INSTITUTOS NAVALES

ESCUELA DE MARINERIA "SGTO. ZEBALLOS"

Llamamiento a Postulantes para la Escuela de Marinería "Sgto. Zeballos"

JOVEN BOLIVIANO QUE DESEA ABRAZAR LA NOBLE CARRERA DE LAS ARMAS COMO ALUMNO DE LA ESCUELA DE MARINERIA "SGTO. ZEBALLOS", PARA OBTENER EL GRADO DE CABO TECNICO EN UNA DE LAS SIGUIENTES ESPECIALIDADES:

ELECTRICIDAD: (Electricistas, Técnico Electrónico)
MAQUINAS NAVALES: (Calderas, Máquinas Auxiliares, Máquinas Alternativas, Turbinas, Motores a Explosión y Motores Diesel).
COMUNICACIONES: (Radiotécnicos y Radio-Operadores).
ADMINISTRACION: (Oficinistas, Contabilidad y Teneduría de Libros)
CONTROL DE AVERIAS: (Carpintería de Ribera, Chapeadores, Herreros, Fundición, Cobrería y Hojalatería)
MAR O CUBIERTA: (Contramaestre, Timoneles, Prácticos de Navegación)
INFANTERIA DE MARINA E INTELIGENCIA

REQUISITOS:

- Ser boliviano de nacimiento
- Edad de 16 a 20 años
- Haber vencido el 1o medio (3er. Curso de Secundaria)
- Buenos antecedentes personales
- Cumplir con los requisitos que el Prospecto de Admisión señala)
- Límite de presentación de documentos: 30 noviembre 1975.

MAYORES INFORMACIONES EN EL COMANDO DE LA FUERZA NAVAL BOLIVIANA (DIRECCION GENERAL DE INSTITUTOS NAVALES) ESTADO MAYOR-MIRAFLORES. EN EL INTERIOR: COMANDO DE DISTRITO NAVALES Y REGIONES Y UNIDADES MILITARES.

La Paz, 22 de octubre de 1974

EL COMANDANTE GENERAL DE LA FUERZA NAVAL BOLIVIANA
XAVIER PINTO TELLERIA
p. Vicealmirante

LICITACIONES * REMATES * CITACIONES * CONVOCATORIAS * LLAMAMIENTOS A PROPUESTAS

CORPORACION MINERA DE BOLIVIA

PEDIDO LOCAL KA-312787-5/74

Se convoca a propuestas para la provisión de lo siguiente:

480.000 Litros ACEITE COMESTIBLE DE PRIMERA CALIDAD WINTERIZADO, DE PRODUCCION NACIONAL.

El pliego de especificaciones se encuentra a disposición de los interesados, en la Secretaría de la Comisión de Adquisiciones, 4to. piso, Edificio Central.

El plazo de presentación de ofertas, es hasta horas 12m. del día jueves 28 de noviembre de 1974.

GERENCIA DE ADQUISICIONES

La Paz, octubre 23 de 1974

EMPRESA DE TELEFONOS "ORURO" S.A.

Convocatoria

Se convoca públicamente a entidades editoras, a la presentación de sus propuestas expresas referidas a la nueva GUIA TELEFONICA de la Empresa de Teléfonos "Oruro" S.A., correspondiente a la gestión de 1974 -1975 de acuerdo a Pliego de Especificaciones que se les proporcionará en Secretaría.

Las propuestas deberán ser presentadas hasta fecha 31 de Octubre del año en curso, indefectiblemente.

El Consejo de Administración de ETOSA, se reserva el derecho de aceptar o rechazar cualesquier propuesta de no convenir a las necesidades de la Empresa.

Oruro, Octubre de 1974

DEPTO. RELACIONES PUBLICAS

Tcnl. MANUEL I. CHAVEZ L.
Gerente E.T.O.S.A.

Comité de Obras Públicas y Desarrollo de Tarija

CONVOCATORIA A PROPUESTAS Nº 25/74

ADQUISICION DE TUBERIA Y FILTROS PARA POZOS DE AGUA

El Comité de Obras Públicas y Desarrollo de Tarija (CODETAR), invita a las firmas legalmente establecidas en el país a presentar propuestas para la provisión de tubería y filtros de acuerdo a las siguientes especificaciones:

I.- TUBERIA DE ACERO SIN COSTURA

a) Dos mil (2.000) metros de tubería de 4'' de diámetro con rosca y cupla.
b) Mil quinientos (1.500) metros de tubería de 6'' de diámetro con rosca y cupla.
c) Quinientos (500) metros de tubería de 8'' de diámetro con rosca y cupla.
d) La longitud de los tubos no debe exceder a los 6 metros.

II FILTROS TIPO JONNSON EN ACERO GALVANIZADO

a) Doscientos (200) metros de filtros de 4'' de diámetro con cupla.
b) Ciento cincuenta (150) metros de filtros de 6'' de diámetro con cupla.
c) Cincuenta (50) metros de filtros de 8'' de diámetro con cupla.
d) La longitud de los filtros no debe exceder a los 2 metros.

Las roscas de la tubería y los filtros deben ser del mismo tipo, y la ranura debe estar adecuada para arenas de grano medio.

A las propuestas puede adjuntarse cualquier otro detalle que se estime conveniente.

Las ofertas deben ser puesto Tarija y pueden ser por el total o parte del material.

CODETAR se reserva el derecho de aceptar total o parcialmente una propuesta o declarar desierta la convocatoria.

Las propuestas deben ser presentadas en sobre cerrado a la Gerencia Administrativa de CODETAR (Av. Las Américas) o enviadas por correo mediante carta certificada a la casilla Nº 1369, de conformidad a lo estipulado por el D.S. de 22 de mayo de 1939, hasta horas 17 del día 5 de diciembre del año en curso, con la mención de que se refiere a la presente convocatoria Nº 25/74 e indicando la forma de pago.

Tarija, 22 de octubre de 1974

Relaciones Públicas

NOTIFICACION A: LUIS MONTECINOS ROMERO.

EDICTO

La Dra. Dora Villarroel de Lira, Juéz 3ro. de Instrucción en lo Civil.

Por el presente edicto, notifica, cita, llama y emplaza a SOCIEDAD DE INDUSTRIALES PANIFICADORES Y LUIS MONTECINOS ROMERO, para que pó sí o mediante apoderado asuman defensa dentro del juicio ejecutivo seguido por el Banco del Estado contra la indicada Firma deudora y Luis Montecinos Romero, sobre cobro de pesos, a cuyo fin transcribe los recaudos pertinentes, previéndoles las conminatorias de Ley.

"MEMORIAL DE FOJAS VEINTIUNO.---Señor Juéz Instructor 3º en lo Civil.---Señor Juéz Instructor 3º en lo Civil.---Se acompaña edicto.---Otrosí.---Pide se reconozca la firma y rúbrica en rebeldía del garante.--Leonardo Lizón A., por el Banco del Estado, antes Departamento Bancario del Banco Central de Bolivia en el juicio ejecutivo seguido contra SOCIEDAD DE INDUSTRIALES PANIFICADORES Y LUIS MONTECINOS ROMERO,sobre cobro de pesos, a Ud. respetuosamente digo: Los ejecutados de la demanda, han sido notificados, el aceptante, el Sr. Luis Montecinos Romero ha sido citado y emplazado en forma correcta mediante edictos publicados en la prensa local, con la demanda, auto de solvendo, por lo que solicito sea adjuntado a sus antecedentes.- Otrosí Habiendo sido citado y emplazado el Sr. Luis Montecinos Romero garante de la letra de cambio, con la demanda, auto de solvendo y no haberse presentado a su Despacho para que reconozca la firma y rúbrica conforme a Ley, solicito a Ud. se sirva reconocerla la misma en rebeldía de conformidad a lo dispuesto por el Art. 911 del Pdto. Civil.----Será Justicia, etc.--La Paz, 16 de enero de 1974.—Firma; Santiago Mollinedo Q., Abogado, Banco del Estado. Firma; Leonardo Lizón A.--AUTO QUE LE SIGUE.---Sello de Juzgado.----A, 19 de enero de 1974.---A sus antecedentes.---Al otrosí.---Vistos.---- el informe verbal de actuaria en sentido de que citado y emplazado, Luis Montecinos Romero no ha concurrido al Juzgado el día y hora señalados, en su rebeldía se dan por legalmente reconocidos su firma y rúbrica estampadas en la letra de cambio adjunta; de conformidad al Art. 911.- del Código Civil y Art. 102 de su procedimiento. Reg.--Firma; Dra. Dora Villarroel de Lira, Juéz 3º de Instrucción en lo Civil.--Ante mi; Martha Michel Cortez, Actuario del Juzgado 3º en lo Instructivo Civil.--MEMORIAL DE FOJAS VEINTIDOS.---Señor Juéz Instructor 3º en lo Civil. Pide notificación por edictos con el reconocimiento en rebeldía.--Leonardo Lizón A., por el Banco del Estado, antes Depto. Bancario del Banco Central de Bolivia en el juicio ejecutivo seguido contra SOCIEDAD DE INDUSTRIALES PANIFICADORES Y LUIS MONTECINOS romero, sobre cobro de pesos, a Ud. respetuosamente digo:- En vista de haberse declarado en rebeldía la firma y rúbrica del garante Sr. Luis Montecinos Romero en su providencia de Fs. 21 vuelta.---Habiendo notificado mediante edictos también a los ejecutados, solicito se le notifique igualmente al garante mediante edictos conforme a lo dispuesto por el Art. 141 del Pdto. Civil.---Será Justicia, etc.---La Paz, 13 de marzo de 1974.---Firma; Dra. Kandy Balboa de Díaz Abogada, Banco del Estado.---Firma; Leonardo Lizón A. DECRETO QUE LE SIGUE.---Sello de Juzgado.---A, 14 de Marzo de 1974.---Notifíquese mediante edictos publicados en la prensa local.--Firma; Dra. Dora Villarroel de Lira.---Juéz 3º de Instrucción en lo Civil.---Ante mi; Martha Michel Cortéz, Actuario del Juzgado 3º de Instrucción en lo Civil.

ES librado en la ciudad de La Paz, a los nueve días del mes de octubre de mil novecientos setenta y cuatro años.

P.O. del J. 3º de I. en lo C.

Sello: NANCY B. DE ALTUZARRA, Actuario del Juzgado 3º de Instrucción en lo Civil.-La Paz-Bolivia.

Dr. José Turdera
ABOGADO
PADRON Nº 55200-0
BANCO DEL ESTADO

Trabajadores de COBANA eligieron nueva directiva

El Sindicato de Empleados y Obreros de COBANA eligió su nueva directiva, que tendrá a su cargo la dirección sindical durante el período 1974/1976 y está integrado por las siguientes personas:

Secretario General, Armando Zúñiga M.; de Relaciones, Hugo Guzmán; de Conflictos, Julio Herbas; de Hacienda, Mario Durán; de Organización y Vinculación Sindical, Gabino Crespo; de Actas y Correspondencia, Edith C. de Lanza; de Prensa y Propaganda, Isaac Ticona; de Deportes, Cultura y Asistencia Social, Hugo Trillo; Porta Estandarte, Marcelino Quispe. Vocales: Remigio Huanca y Antonio Lima

ROPA INTERIOR
B.V.D.
PIJAMAS

H. MUNICIPALIDAD DE LA PAZ
CONVOCATORIA A PROPUESTAS Nº 49/74

Por orden del señor Alcalde Municipal de La Paz, se convoca a propuestas a las Empresas Constructoras de 2da, y 3ra. categoría legalmente inscritas en la Cámara Boliviana de la Construcción, para los trabajos de conclusión del Horno Crematorio (Obra Civil en el Cementerio General).

Los pliegos de especificaciones y planos, serán proporcionados por la Dirección de Arquitectura, edificio "Cosmos" 3er. Piso, en horas de oficina.

Las propuestas deberán ser presentadas en sobre cerrado y lacrado cumpliendo todas las formalidades de ley, en las oficinas de Asesoría Legal de la H.A.M., edificio central hasta el día lunes 25 de Noviembre a horas 18.oo del presente año.

La Paz, 23 de octubre de 1974

DIRECCION DE RELACIONES PUBLICAS

Oficial de Ejército argentino fue herido en ataque terrorista

BUENOS AIRES, 25 (AP).- El teniente coronel del Ejército René Mas resultó hoy gravemente herido en un ataque terrorista, dijeron esta mañana fuentes policiales.

El oficial salía de su casa en el distrito Almagro de esta capital, cuando fue herido por terroristas que dispararon desde una motocicleta en movimiento. Mas fue trasladado inmediatamente aun hospital cercano.

Se cree que el ataque fue realizado por el proscrito Ejército Revolucionario del Pueblo (ERP), de tendencias ultraizquierdistas, que ha dado muerte ya a seis oficiales del ejército y ha herido a cuatro como parte de una "represalia indiscriminada" contra las instituciones militares.

El ERP ha anunciado que su venganza está motivada por la presunta ejecución, en agosto pasado, de unos 16 combatientes de sus filas. Al parecer, el grupo se rindió al ejército en la provincia de Catamarca, tras esfuerzos frustrados por apoderarse de una guarnición militar en esa región del noroeste.

La víctima más reciente del ERP fue un médico del ejército, el teniente coronel, José Gardón asesinado el miércoles.

AVISO DE REMATE

El Dr. Darío Rodríguez Tellería, Juez Octavo de Partido en lo Civil de la Capital, etc.

Hace saber: Que: dentro del juicio coactivo seguido por el BANCO DEL ESTADO, ante el Depto. Bancario del Banco Central de Bolivia contra WALTER BRAVO OCHOA Y ELIZABETH FERNANDEZ DE BRAVO, mediante providencia de respectiva de fs. 34 vta. se ha señalado para el verificativo del remate del inmueble ubicado en la Av. Quintanilla Zuazo No. 1[illegible] y 1962, de esta ciudad propiedad de los ejecutados mencionados, más sus construcciones, instalaciones, ampliaciones e implementos, tal consta por la Cláusula Cuarta de la Escritura de Préstamo, para el día 15 de noviembre de 1974, a horas 3 p.m., sobre la base de la liquidación de $b. 119.962.- (CIENTO DIECINUEVE MIL NOVECIENTOS SESENTA Y OCHO PESOS BOLIVIANOS/21.- más intereses gastos y costas del juicio.

Los interesados en dicho remate pueden ocurrir el día y hora señalados en la Tribunal de Remates del Palacio de Justicia, depositando en Secretaría el 5%, sobre la base fijada.

Para mayores informaciones la Secretaría del Juzgado 8o. de Partido en lo Civil.

P.O. Del Sr. J. 8o. de P. en lo C.

La Paz, 25 de octubre de 1974

Jenny C. Villanueva Suárez
Secretaria del Juzgado 8o. de Partido en lo Civil.

LICITACION PUBLICA

CORPORACION BOLIVIANA DE FOMENTO

INGENIOS AZUCAREROS GUABIRA Y BERMEJO

La Corporación Boliviana de Fomento invita a las firmas comerciales é industriales, legalmente establecidas en el país y el exterior a presentar propuestas para la provisión de envases de azúcar, Zafra 1975.

El pliego de condiciones y especificaciones puede ser retirado a partir de la fecha de la División de Administración de Empresas C.B.F. (Avenida Camacho 4ro. Piso Edificio "La Urbana").

Las propuestas deberán ser presentadas con todos los requisitos y formalidades de Ley hasta el día 25 de noviembre de 1974, a horas 18:00 en el Departamento Jurídico de la Entidad.

La Paz, octubre de 1974

CORPORACION DE LAS FF.AA. PARA EL DESARROLLO NACIONAL

CONVOCATORIA Nº. 4/74

La Corporación de las Fuerzas Armadas para el Desarrollo Nacional "COFADENA", convoca a los señores propietarios de inmuebles a presentar propuestas para la venta de un edificio destinado a las dependencias de su Oficina regional en Santa Cruz.

Las Especificaciones y otros documentos relativos podrán ser adquiridos a partir del día 25 de los corrientes en la oficina provisional del Proyecto ABAPO-COFADENA en esta ciudad, ubicadas sobre la 2ª. Avenida de Circunvalación zona Nor-Oeste frente a la Estación de Servicio "El Penoco", Tel. 2-5749 o en la ciudad de La Paz en las oficinas de "COFADENA" ubicadas en el 5º. Piso del edificio del Ministerio de Defensa Nacional.

Las propuestas se recibirán hasta Hs. 17:00 del día 15 de noviembre de 1974 en sobre cerrado y lacrado, adjuntando boleta de garantía de seriedad, timbres y demás formalidades legales.

Santa Cruz, Octubre de 1974

Gerente Regional "COFADENA"

AFLP elogia rendimiento de selección de básquet

BRASIL RUMBO AL TITULO.- Brasil con su victoria lograda anoche a costa del Perú enrumba ntemente a la conquista del título sudamericano. Brasileñas y peruanas brindaron anoche un ex- lente encuentro y de alta técnica. En la fotografía Norminha y Junek disputan un balón ante la xpectante mirada de sus compañeras.

DEL PRELIMINAR DE ANOCHE.- Báez (10) del Uruguay en pleno lanzamiento ante la marca de ñez de la Argentina. Las argentinas ganaron facilmente ante un rival que supo granjearse sim- atías generales.

Ha llegado a nuestra redacción una carta de la Asociación de Fútbol de La Paz, felicitando al equipo Nacional de basquetbol por el rendimiento efectuado en el XV Sudamericano. El texto de la felicitación es el siguiente.

Al Señor
Doctor don Rodolfo Michel Huerta
Presidente de la Federación Boliviana de Basquetbol
PRESENTE

Señor Presidente:
Luego de transcurridos once años en que el Seleccionado Nacional se adjudicó el título de Campeón invicto del XXXI° Campeonato Sudamericano de Fútbol ahora es el basquetbol el deporte que nuevamente está haciendo vivir momentos de emoción, júbilo y orgullo a todo el pueblo de Bolivia, por la excelente e invalorable actuación de nuestras chiquillas que conforman el Seleccionado Nacional de Basquet en el XV° Torneo Sudamericano que con todo éxito viene desarrollándose en el Coliseo Cerrado "Ciudad de La Paz" de esta capital.

Por la magnífica organización del Certamen internacional, la infatigable y ardua labor desplegada por su Presidencia y demás dirigentes de la Federación Boliviana de Basquetbol, cumplimos el deber de testimoniarle nuestra más profunda y efusiva felicitación, que se hace extensible dignamente y en forma particular, a los técnicos y jugadoras del representativo boliviano gallardamente capitaneado por la señorita Martha Gandarillas, muchachas que dando evidentes muestras de espiritu deportivo, pundonor, cariño a la casaca albi - verde y responsabilidad para con su público, ha trazado un hito más en el historial deportivo de nuestro país, imponiendose merecidamente con demostraciones de técnica depurada a los mejores equipos extranjeros que practican el baloncesto en Sudamérica.

Con tan grato motivo, aprovechamos la oportunidad para renovar a usted señor Presidente los sentimientos de nuestra particular distinción.

(Fdo.) Dr. Fernando Rivera Meruvia
Primer - Vicepresidente
(Fdo). Teodoro Tudela Tudela
Secretario General

No existe control sobre reventa de entradas a básquet

La reventa de entradas para las jornadas del XV Campeonato Sudamericano Femenino de Básquetbol, en las últimas fechas, ha alcanzado carácter de institución pública, puesto que a la corporación organizada de revendedores, se han sumado también algunas autoridades encargadas precisamente, del control del boletaje, del orden que debe guardar el público que acude a la boletería, y de evitar que elementos inescrupulosos acaparen entradas para revenderlas a precios prohibitivos.

Muchas son las denuncias que han sido formuladas ante los periodistas señalando casos concretos de que autoridades han incurrido en el delito de la reventa de entradas. Los periodistas, al indicar que esas quejas deben ser hechas a la Policía y a la Municipalidad, han recibido de los denunciantes la respuesta de que algunos de sus miembros son los que, precisamente, están dedicados a la reventa de entradas.

En defensa de la economía del público y para dar oportunidad al mayor número posible de personas concurrir a las jornadas que aún faltan del Campeonato, es necesario que las autoridades superiores adopten medidas para evitar el desprestigio de sus instituciones por acción de algunos elementos inescrupulosos que forman parte de ellas. Es la reclamación que hace el público.

AUTOGRAFOS.- Finalizado el partido que anoche sostuvieron argentinas y uruguayas, que se definió en favor de las primeras las jugadoras intercambiaron autógrafos. En la fotografía María Leonor Rivero (8) estampa su firma en un "souvenir".

SGD distinguirá a campeones

El 15 de enero próximo la Secretaría General de Deportes de la Presidencia de la República procederá a premiar y proclamar a todos los campeones nacionales en las diferentes especialidades a nivel de selecciones asi como de clubs.

La Secretaría General de Deportes dispuso que el mismo día 15 en forma simultánea los Institutos Departamentales de Deportes de todo el país procedan a proclamar a los campeones departamentales para que así en toda Bolivia se rinda justo homenaje a los deportistas nacionales por su esfuerzo y superación.

Para llevar a cabo la mencionada proclamación y distinción a los campeones las respectivas federaciones nacionales deberán hacer conocer a la Secretaría General de Deportes las nóminas de las selecciones y clubs campeones. El plazo para el cumplimiento de esta determinación será el 31 de diciembre del presente año.

Para el otorgamiento de las distinciones es imprescindible que las asociaciones y federaciones se encuentren inscritas en el Registro Nacional de Entidades Deportivas.

JUNEK Y NILZA.- Nilza (8) del Brasil y Junek (11) del P pugnando --en la fotografía-- por la posesión de un balón. De paldas Elzinha (7) sigue atentamente la jugada. Perú y Bra sostuvieron disputado encuentro que se definió sólo al final en fa de las actuales campeonas sudamericanas.

Un esplendoroso espectáculo que ud. nunca olvidará

SPORTITO

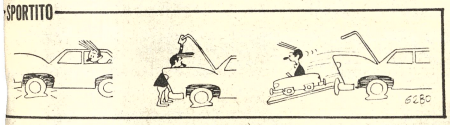

SELECCIONADO DE BASQUET:

BOLIVIA EN EL CORAZON...

EN EL CORAZON DE USTEDES!

VIVA EL TRIUNFO!

VIVA BOLIVIA!

JUNTA NACIONAL DE DESARROLLO SOCIAL

La PRIMERA con el deporte nacional

El día de ayer viernes 25 del presente, Mutual La Primera en sus oficinas de la calle Ayacucho 207 realizó un acto de apoyo a las deportistas de la Selección Nacional que participa en el XV CAMPEONATO SUDAMERICANO DE BASQUETBOL entregándoles el presente una libreta de Ahorro en dicha Mutual por su brillante desempeño en esta justa continental.

La Primera comunica también a todas las personas que deseen sumarse al apoyo que se merecen nuestras deportistas, pueden hacer depósitos económicos en las Libreta que La Primera ha regalado a todas y cada una de las integrantes de nuestra Selección Nacional.

En vista de la gran afluencia de público atenderemos depósitos de ahorros en este horario hoy sábado de: 9 a 12 y 30 y de 15 a 18.30.

ES MUY FACIL IDENTIFICAR SU.... NISSEI

* Funciona a pilas y corriente
* Tiene 6 bandas
* Potente sonido HI-FI
* Alcance intercontinental
* Y es económica
* Fino mueble de madera

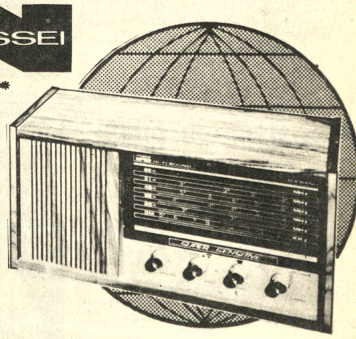

MODELO DE MESA
MODELO RM-61

Gustosamente le haremos una demostracion

HANSA Ltda. La firma boliviana de su confianza con más de 65 años al servicio del país
Departamento Mercaderias Tel. 50878 Yanacocha Esq. Mercado
Sucursales: COCHABAMBA-ORURO-POTOSI-SANTA CRUZ-SUCRE-CAMIRI-TARIJA-TUPIZA-VILLAZON

alumag
ANTI-ACIDO
Cada tableta 45 Ctvs.
en todo el país.

PRESENCIA
Deportes
La Paz, Bolivia, sábado 26 de octubre de 1974.

resfríos...gripes
ANTIGRIPAL
COMPUESTO
cada tableta 50 Ctvs.
en todo el país.

Brasil superó a Perú claramente

Mantiene invicto y sigue de puntero

Brasil mantuvo su invicto en el torneo sudamericano de básquet superando anoche a Perú por 75 a 59, luego de un primer tiempo que terminó igualado en 29 puntos.

Las actuales campeonas sudamericanas siempre estuvieron al frente en el marcador y en cierto modo regularon su ritmo, levantando su nivel en cuanto las peruanas apremiaban tratando de pasar a l frente. La capacidad de sus reboteras es factor importante en el equipo brasileño pero también es vital la habilidad de sus jugadoras como Elsinha, Norminha o Lais, con gran dominio de pelota y facilidad para penetrar en la zona de la bomba. Perú se vio generalmente impotente para quebrar una defensa de zona muy bien plantada, y cuando lo logró no mantuvo la continuidad necesaria para dominar el partido.

La tranquilidad que expusieron en todo momento las jugadoras brasileñas es el índice de su real capacidad, pues dan la impresión de que en el momento que ellas lo desean vuelcan el score a su favor. Ese dominio de la situación se origina en una habilidad extraordinaria, de las brasileñas para dominar la pelota y para definir en el momento preciso frente al tablero rival, sin olvidar la precisión en sus lanzamientos de media y larga distancia.

Por el contrario, Perú tropezó casi siempre con problemas en lo relacionado a la definición, pues muchas veces sus jugadoras se enredan en la acción final, allí donde hay que poner mucha serenidad para resolver la jugada. Esa es la gran diferencia.

Brasil apuró en el segundo tiempo y logró una diferencia que oscilaba casi siempre en 10 puntos. Sobre el final terminó con el score de 75 a 59, que es fiel expresión de la diferencia de juego que se observó dentro del campo entre uno y otro equipo.

Brasil se mantiene invicto y para el partido de hoy aparece como favorito, aunque hay que esperar que la fuerza que pone Bolivia en sus desplazamientos pueda causarle algunos problemas. En el partido de anoche, su mayor anotadora fue Elsinha con 17 puntos, seguida de Marinha con 13 y Nilza con 10. En el plantel de Perú Karin Junek se volvió a constituir en la mejor encestadora con 21 puntos. seguida de Dávila con 16 puntos. El partido en líneas generales, fue correcto, sin acciones bruscas, y por momentos el juego adquirió gran intensidad por las anotaciones en uno y otro tablero.

Posiciones en el Sudamericano

EQUIPOS	Pj.	Pg.	Pp.	Tf.	Tc.	Pts.
1º.- Brasil	5	5	0	447	262	10
2º.- Argentina	6	4	2	430	385	10
3º.- Bolivia	5	4	1	366	262	9
3º.- Perú	6	3	3	449	340	9
5º.- Chile	5	2	3	344	388	7
6º.- Paraguay	5	1	4	293	313	6
6º.- Uruguay	6	0	6	392	595	6

Hoy juegan: Chile-Paraguay y Bolivia-Brasil.

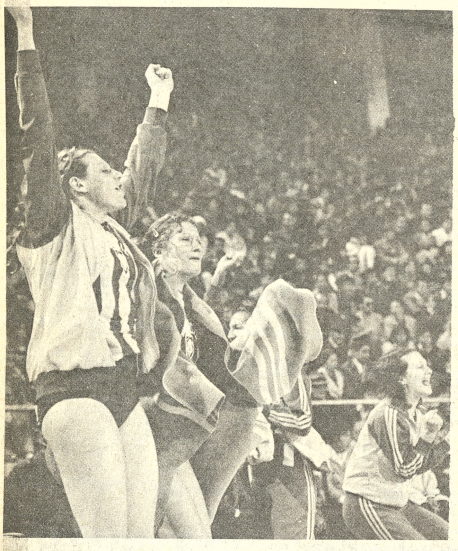

LA VICTORIA BRASILEÑA.- Expresión de alegría cuando Brasil anota uno de sus puntos para asegurar su triunfo ante Perú. La superioridad de las campeonas sudamericanas fue evidente, y hoy tendrán que enfrentar a Bolivia en su cierre de campaña.

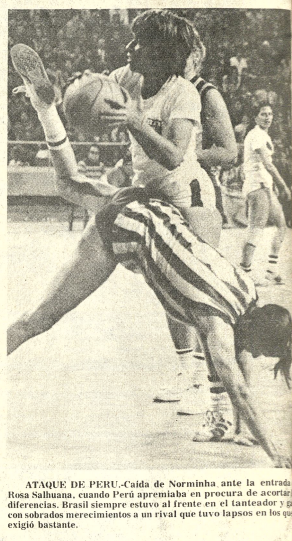

ATAQUE DE PERU.-Caida de Norminha ante la entrada Rosa Salbuana, cuando Perú apremiaba en procura de acortar diferencias. Brasil siempre estuvo al frente en el tanteador y con sobrados merecimientos a un rival que tuvo lapsos en los que exigió bastante.

Argentina superó a Uruguay por 97-36

Argentina con mejor juego, mayor concepción técnico-táctica y con jugadoras más experimentadas superó anoche al Uruguay por 97 a 36 en el partido preliminar de la decima fecha del XV Torneo Sudamericano Femenino de Básquetbol.

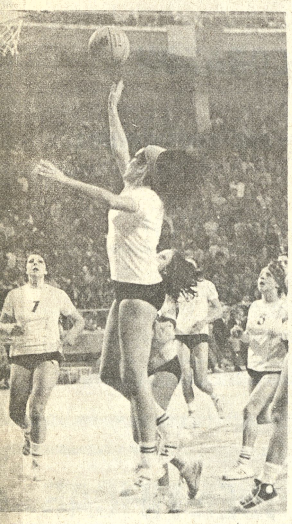

LANZA MARIA LEONOR RIVERO.- La excelente jugadora argentina lanza al cesto de Uruguay. Las argentinas esperan el resultado de hoy para una posible clasificación en el segundo puesto. Ganaron anoche con gran facilidad al representativo de Uruguay sin esforzarse mayormente.

De esta manera ambos conjuntos "rioplatenses" finalizaron -con distintas suertes- su participación en esta competencia sud-continental.

El primer tiempo concluyó con ventaja para las argentinas por 48 a 16.

La juveniles jugadoras uruguayas hicieron todo lo posible para que su rival no alcance puntaje de cien y se dieron modos para anular a las escaladoras más efectivas del conjunto argentino.

El público asistente anoche en el Coliseo "Ciudad de La Paz" tributó cariñosa ovación de despedida a ambas representaciones. Sin duda los aplausos fueron más fuertes para el equipo uruguayo que ingresó al campo de juego con sus deportistas luciendo típicos "lluchos" paceños.

Las argentinas basaron su juego en la velocidad que imprimieron en su accionar. No tuvieron mayores problemas frentea un rival que a lo largo de este torneo sólo lució amor propio e inquebrantable espíritu deportivo.

Las uruguayas plantearon anoche una débil marcación de zona y descuidaron en muchas ocasiones la marcación permitiendo a las argentinas ampliar reiteradas veces el marcador electrónico.

María Leonor Rivero, de Argentina volvió a constituirse en la mejor anotadora de su equipo totalizando 28 puntos. Otra jugadora efectiva fue Lilia Ravazzoli con 14 puntos. Por su parte Adriana Centurión, fue otra de las mejores encestadoras con 11 a su favor.

Entre las uruguayas volvió a destacar Silvia Carreño de Niquelotti con 8 puntos. La Carreño es el puntal del equipo y la jugadora más experimentada del plantel y la encargada de organizar defensa y ataque con sus compañeras. Alejandrina Aguiar contribuyó con 7 puntos a su plantel.

Las argentinas -de perder hoy Bolivia- se clasificarán automáticamente como subcampeonas sudamericanas y asistirá al torneo mundial a realizarse el próximo año en Bogotá-Colombia.

CPDB distinguirá a equipo de Uruguay

El Círculo de Periodistas Deportivos de Bolivia ofrecerá hoy un agasajo a la delegación uruguaya de básquet que participó en el certamen sudamericano que finaliza hoy.

El equipo uruguayo se adjudicó el trofeo destinado al equipo de mejor comportamiento, y más entusiasta de la competencia. El CPDB entregará una hermosa plaqueta recordatoria en su sede social en acto que se cumplirá a las 11 horas con la asistencia de la delegación uruguaya e invitados especiales.

Posteriormente la próxima semana, el CPDB premiará con una medalla de plata a la mejor jugadora del plantel boliviano en el evento sudamericano. Esta designación será conocida en las próximas horas.

Al acto de hoy están invitados todos los socios del Círculo de Periodistas Deportivos de Bolivia.

A horas 16

Bolivia-Brasil juegan hoy por el cetro sudamericano

Chilenas y paraguayas en el preliminar

Bolivia y Brasil definirán esta tarde en el Coliseo Cerrado "Ciudad de La Paz" el título del XV Torneo Sudamericano de Básquetbol Femenino en partido que despertó inusitada expectativa en el país todo.

Las bolivianas deberán ganar necesariamente el partido para adjudicarse el título de la competencia una derrota significará que el pundonoroso equipo nacional se vea relegado en el tercer puesto de la tabla final de posiciones.

A LAS 16 HORAS

La jornada final del actual certamen sudcontinental se iniciará a las 16 horas para permitir que el Comité Organizador de los VIII Juegos Deportivos Bolivarianos agasaje esta noche a las delegaciones participantes en el evento. El mencionado Comité preparó un programa especial el mismo que se cumplirá en los salones del Club de La Paz pasadas las 21 horas.

El preliminar de la última fecha de hoy estará animado por los representativos de Chile y Paraguay.

Ambos equipos actuaron en esta competencia con m irregularidad y hoy tiene oportunidad de lograr una rehabilitación.

Las chilenas empero s cuentran mejores ubicadas la tabla aventajan con un a sus ocasionales rivales. El espíritu y la "garra" guaraníes volverá a mos hoy.

No vale el puntaje si hay empate

En partido que puede ser no apto para cardiacos esta tarde en el Coliseo Cerrado "Ciudad de La Paz" las representaciones de Bolivia y Brasil se enfrentarán por la conquista del título del actual XV Torneo Sudamericano de Básquetbol Femenino.

De ganar las brasileñas habrán reteñido el título logrado en 1972 en el sudcontinental realizado en Lima-Perú.

De ganar Bolivia -cosa no imposible- las gallardas deportistas del equipo nacional habrán logrado el primer lauro para el país en esta clase de lides deportivas.

Bolivia esta tarde jugará por el primer puesto. Una derrota ubicaría al plantel "albiverde" en el tercer lugar favoreciendo a la Argentina que lograría el subcampeonato y clasificaría junto a Brasil para representar a Sud América en el Torneo Mundial Femenino de Básquetbol a disputarse el próximo año en Bogotá-Colombia.

Un triunfo del equipo de Arthur Manuel Durán y Casto Osinaga ungirá a Bolivia en el primer lugar. De esta manera Argentina quedaría desplazada. Bolivia al derrotar al Brasil empataría en puntaje con el actual campeón pero el desempate de posiciones siempre favorece al equipo ganador sea que el puntaje queda en un segundo plano.

La Paz es finalista en amateur de fútbol

La Paz, se clasificó finalista de las series del Torneo Amateur de Fútbol y jugará las jornadas decisivas en Tupiza del 14 al 17 de Noviembre.

El elenco paceño logró la clasificación luego de vencer a Huanuni por 2-0, en partido jugado en el centro minero de Colquiri. Bernal a los 14' del primer tiempo y Zapata a los 9' de la segunda etapa, fueron los autores de los goles.

Cumplida esta fase eliminatoria, la posición de los equipos es la siguiente:

1.-LaPaz 2.- Huanuni. 3.- Colquiri . 4.- Quillacollo.

REUNION

Anoche se llevó a cabo una reunión conjunta de dirigentes y entrenadores de la sección amateur especialmente para coordinar el trabajo que se cumplirá en los próximos días, previos a la etapa de preparación del equipo que está dirigido por Franklin Pachalla.

De acuerdo a las declaraciones de los delegados de equipo, el plantel rindió lo que se esperaba, pese a que se dio poco tiempo para cumplir adecuadamente con la preparación.

Síntesis de la jornada

Argentina..... 97
URUGUAY..... 36

Argentina presentó a Vásquez (6); Mouzo (4); Parodi (6); Rivero (28); Ravazzoli (14); Caminos (11); Centurión, Cervetto, Gómez (7); Ruzzo e Imbroglia (18).

Uruguay por su parte alineó con: Pedrozo (5); Carreño (8); Da Rosa, Aguiar (7); De León (4); Báez (3); Fernández, Rodríguez (3) y Canepa.

BRASIL....75 PERU....59

Brasil presentó a: Odila (4); Elzinha (17); Nilza (10); Norminha (4); Susette (4) y Arilza (1).-

Delcy (4); Marinha (13); María Teresa (9); Lais (6) y Teresa (0).

Perú salió a jugar con Rivera (6); Roman (0); Rojas (0); Janek (21); Quelopana (14); Dávila (16); Salhuana (2) y Quintana.

¡YA VIENE!!!
POSA FILMS INTERNACIONAL, S.A. presenta a su artista exclusivo
MARIO MORENO
CANTINFLAS
en
el Señor DOCTOR
con
MARTA ROMERO
MIGUEL ANGEL ALVAREZ
PRUDENCIA GRIFELL
WOLF RUVINSKI
en EASTMANCOLOR
Distribuida por COLUMBIA PICTURES
PROXIMO ESTRENO
Cine Teatro "MONJE CAMPERO"

Manaco Grama Nº 47
por PINO
¡NUEVO! MOD. 67 Niños
ELEGANTES...
¡NUEVO! MOD. 70
PARA LA ELEGANCIA de su NIÑO.
A PRUEBA de NIÑOS!
¡NUEVO! MOD.
Manaco ES...
USE Manaco
SIMBOLO DE CALIDAD
NOMBRE.....
DIRECCION.....
LOCALIDAD.....
DEPARTAMENTO.....
Aparece los sábados - Pueden tomar parte todos los lectores de PRESENCIA de La Paz y del interior del país - Todos los Viernes se sortearán 3 premios en efectivo: PRIMER PREMIO $b. 300.- SEGUNDO PREMIO $b. 200.- TERCER PREMIO $b. 100.-- Los MANACOGRAMAS deben ser depositados, en La Paz, en el BUZON especialmente destinado para el efecto, en las oficinas de PUBLICIDAD de PRESENCIA. Av. Mariscal Santa Cruz, planta baja, hasta las 12 horas del viernes posterior a la publicación del MANACOGRAMA. Los participantes del interior de la republica deberán remitirlos en sobre cerrado dirigido a PRESENCIA Cajón Postal 3276 LA PAZ - Los resultados se publicarán al día siguiente de cada sorteo en la edición de PRESENCIA de los sábados - Los premiados de LA PAZ recibirán su dinero directamente en las Oficinas de PRESENCIA LA PAZ. Las 62 Agencias de PRESENCIA en el interior quedan encargadas de pagar los premios al resto de la república. La entrega de premios se hará únicamente hasta 30 días después de cada sorteo.
BASES